

Σπουδές & Εργασία στο Ηνωμένο Βασίλειο



euro | guidance



Education and Culture

Leonardo da Vinci



**Σπουδές & Εργασία
στο
Ηνωμένο Βασίλειο**



ΠΕΡΙΕΧΟΜΕΝΑ

Εισαγωγή	5
Γενικά Στοιχεία	8
Δομή του Εκπαιδευτικού Συστήματος	12
1. Προσχολική εκπαίδευση (Isced Level 0)	12
2. Υποχρεωτική εκπαίδευση (Isced level 1 και 2)	12
3. Ανώτερη Δευτεροβάθμια Εκπαίδευση (Isced level 3)	14
4. Επαγγελματική Κατάρτιση	16
5. Προγράμματα εκπαίδευσης ενηλίκων (Isced level 4)	16
6. Ανώτατη εκπαίδευση και μεταπτυχιακές σπουδές (Isced level 5 και 6)	17
Τριτοβάθμια Εκπαίδευση	20
1. Ιστορική αναδρομή	20
2. Γενικοί σκοποί	20
3. Τύποι ιδρυμάτων	21
4. Διάρκεια και Τίτλοι σπουδών	22
5. Οργάνωση σπουδών	23
6. Κόστος σπουδών - Χρηματοδότηση	24
7. Φοιτητικές υπηρεσίες	25
8. Ιατρική μέριμνα	26
9. Άδεια παραμονής	26
10. Διαδικασία αιτήσεων	26
Μεταπτυχιακές Σπουδές	28
1. Μεταπτυχιακά προγράμματα	28
2. Διδακτορικοί τίτλοι	29
3. Κόστος σπουδών - Χρηματοδότηση	30
4. Φοιτητικές υπηρεσίες	30
5. Ιατρική μέριμνα	30
6. Άδεια παραμονής	30
7. Διαδικασία αιτήσεων	30



Εξ Αποστάσεως Εκπαίδευση	32
Εισαγωγή στην Τριτοβάθμια Εκπαίδευση	36
1. Επιλογή Εκπαιδευτικού Ιδρύματος	36
2. Προϋποθέσεις εισαγωγής	38
3. Διαδικασία αίτησης	40
4. Μερικές πρακτικές συμβουλές	43
Κινητικότητα και Προγράμματα Ανταλλαγών	46
1. SOCRATES	46
2. LEONARDO DA VINCI	48
3. YOUTH - ΝΕΟΛΑΙΑ	49
4. EUROPASS - ΚΑΤΑΡΤΙΣΗ	50
Αναγνώριση Τίτλων Σπουδών και Επαγγελματικών Προσόντων ...	53
1. Ακαδημαϊκά προσόντα	53
2. Επαγγελματικά προσόντα	58
Παροχή Συμβουλών σε Θέματα Σπουδών και Εύρεσης Εργασίας	65
1. Παροχή συμβουλών σε θέματα σπουδών	65
2. Παροχή συμβουλών σε θέματα εύρεσης εργασίας	69
Εργασία	75
1. Δικαίωμα παραμονής	75
2. Άδεια παραμονής	75
3. Δικαίωμα παραμονής των μελών της οικογένειας αυτού που διαμένει ή εργάζεται στο Ηνωμένο Βασίλειο	76
4. Δικαίωμα πρόσβασης στην απασχόληση	76
5. Άδεια εργασίας	78
6. Αμοιβή	78
7. Χρόνος απασχόλησης	79
8. Σύναψη συμβάσεων απασχόλησης	80
9. Τροποποίηση συμβάσεων απασχόλησης	81
10. Είδη απασχόλησης	81
11. Επίδομα ανεργίας	82
12. Εκπροσώπηση εργαζομένων	83
Διαμονή - Όροι Διαβίωσης	88
1. Κόστος διαβίωσης	89
2. Στέγαση	90
3. Υγεία	95



ΕΙΣΑΓΩΓΗ

Το Εθνικό Κέντρο Επαγγελματικού Προσανατολισμού (Ε.Κ.Ε.Π.), στο πλαίσιο της αποστολής του για επιστημονική και τεχνική υποστήριξη των φορέων και των στελεχών που παρέχουν υπηρεσίες Συμβουλευτικής και Επαγγελματικού Προσανατολισμού στην Ελλάδα, εκδίδει τον ανά χείρας οδηγό, στο πλαίσιο των δράσεων του Ευρωπαϊκού Δικτύου Εθνικών Κέντρων Πληροφόρησης για τον Επαγγελματικό Προσανατολισμό - **Euroguidance** - (πρόγραμμα LEONARDO DA VINCI).

Η ειδική αποστολή του Ε.Κ.Ε.Π., ως φορέα - μέλους του Ευρωπαϊκού Δικτύου Euroguidance δίνει ιδιαίτερη βαρύτητα στην προώθηση της ευρωπαϊκής διάστασης στον Επαγγελματικό Προσανατολισμό μέσω της ανταλλαγής ποιοτικής πληροφόρησης μεταξύ των ευρωπαϊκών χωρών για θέματα εκπαίδευσης, κατάρτισης και ευκαιριών απασχόλησης. Απώτερος στόχος είναι η ενίσχυση της ευρωπαϊκής κινητικότητας για λόγους εκπαίδευσης και απασχόλησης, η οποία αποτελεί μια από τις βασικές προτεραιότητες της Ευρωπαϊκής Ένωσης.

Η σύνταξη ενός οδηγού που αφορά σε ζητήματα εκπαίδευσης και απασχόλησης στο **Ηνωμένο Βασίλειο** αποφασίστηκε με κριτήριο τον μεγάλο αριθμό Ελλήνων που μετακινούνται προς τη συγκεκριμένη χώρα είτε για πραγματοποίηση σπουδών, είτε και για αναζήτηση εργασίας. Κατά συνέπεια, η συγκέντρωση και η καταγραφή πληροφοριών σε έναν χρηστικό οδηγό μπορεί να αποτελέσει σημαντικό εργαλείο για κάθε ενδιαφερόμενο: μαθητή, φοιτητή,

εργαζόμενο, σύμβουλο επαγγελματικού προσανατολισμού.

Ο οδηγός περιλαμβάνει ενότητες με γενικά στοιχεία για το Ηνωμένο Βασίλειο, περιγραφή του εκπαιδευτικού συστήματος -με έμφαση στην τριτοβάθμια εκπαίδευση και τις μεταπτυχιακές σπουδές-, προγράμματα εξ αποστάσεως εκπαίδευσης, προγράμματα ανταλλαγών, διαδικασίες αναγνώρισης τίτλων σπουδών και επαγγελματικών προσόντων, υπηρεσίες παροχής στήριξης για θέματα σπουδών και εργασίας, συνθήκες απασχόλησης και διαμονής. Στο τέλος κάθε ενότητας, παρατίθεται κατάλογος χρήσιμων πηγών πληροφόρησης και ιστοσελίδων, τις οποίες συστήνουμε να συμβουλευτεί ο ενδιαφερόμενος προκειμένου να έχει λεπτομερειακή πληροφόρηση και να ενημερώνεται για τυχόν εξελίξεις και αλλαγές στα θέματα που πραγματεύεται ο συγκεκριμένος οδηγός.



Στη δημιουργία του οδηγού συνέβαλαν τα παρακάτω μέλη του επιστημονικού προσωπικού του Ε.Κ.Ε.Π.:

- Γαϊτάνης Δημήτρης, Σύμβουλος Επαγγελματικού Προσανατολισμού
- Δρακωνάκη Ελένη, Κοινωνιολόγος
- Κακαρούχα Παρασκευή, Σύμβουλος Επαγγελματικού Προσανατολισμού
- Λαγάκου Ευδοκία, Ψυχολόγος
- Λιβαδά Άννα, Ψυχολόγος
- Μπούρμπουλη Μαρία, Βιβλιοθηκονόμος
- Σγουράκη Ρέα, Σύμβουλος Επαγγελματικού Προσανατολισμού



ΓΕΝΙΚΑ ΣΤΟΙΧΕΙΑ

Το Ηνωμένο Βασίλειο εκτείνεται κατά μήκος της βορειοδυτικής ακτής της ευρωπαϊκής ηπείρου και καλύπτει έκταση 244.514 τ.χ. Αποτελείται από τη Μεγάλη Βρετανία και τη Βόρεια Ιρλανδία. Η Μεγάλη Βρετανία περιλαμβάνει την Αγγλία, την Ουαλία και τη Σκωτία.

Επίσημη **γλώσσα** του κράτους είναι η αγγλική, ωστόσο σε διάφορες περιοχές της Ουαλίας, της Σκωτίας και της Βόρειας Ιρλανδίας διατηρούνται οι κελτικές γλώσσες. Επικρατέστερες είναι η Ουαλική, την οποία χρησιμοποιεί πάνω από το 25% του συνολικού πληθυσμού της Ουαλίας και η Γαελική, η οποία χρησιμοποιείται από το 1,6% του πληθυσμού της Σκωτίας και άλλων βορειοδυτικών περιοχών.



Ο **πληθυσμός** του Ηνωμένου Βασιλείου είναι 59.229.000 (στοιχεία 2002) και περιλαμβάνει ένα σημαντικό αριθμό αλλοδαπών που διαμένει εκεί, ο οποίος εκτιμάται μεταξύ 2,5 και 4 εκατομμυρίων. Αποτελείται κυρίως από Χριστιανούς (86,9%) από τους οποίους το 56,8% είναι Αγγλικανοί, το 13,1% είναι Ρωμαιοκαθολικοί και το 7% είναι Προσβυτεριανοί. Ωστόσο, υπάρχουν και άλλες μεγάλες ομάδες θρησκευτικών μειονοτήτων, όπως Μουσουλμάνοι, Ινδουιστές, Ιουδαϊστές, κ. ά. Αν και είναι δύσκολο να καταγράψει κανείς τις θρησκείες που κυριαρχούν σε κάθε περιοχή της χώρας, σε γενικές γραμμές μπορούμε να πούμε ότι στην Αγγλία υπάρχουν κυρίως Αγγλικανοί, στη Σκωτία Προσβυτεριανοί, στην Ουαλία Καλβινιστές Μεθοδιστές και στη Βόρεια Ιρλανδία Προτεστάντες.

Νόμισμα της χώρας είναι η λίρα στερλίνα (μία λίρα = 1,47 €, στοιχεία 09/04), που υποδιαιρείται σε 100 πέννες.

Το **πολίτευμα** του Ηνωμένου Βασιλείου είναι η συνταγματική μοναρχία με δύο νομοθετικά σώματα: Τη Βουλή των Λόρδων και τη Βουλή των Κοινοτήτων. Αρχηγός του κράτους είναι ο μονάρχης, ενώ επικεφαλής της κυβέρνησης είναι ο πρωθυπουργός. Το 1973 το Ηνωμένο Βασίλειο προσχώρησε στην Ευρωπαϊκή Ένωση, οπότε ως μέλος της Ευρωπαϊκής Ένωσης (Ε.Ε.) δεσμεύεται από τη νομοθεσία που τη διέπει.

Τα κύρια χαρακτηριστικά του **κλίματος** στο Ηνωμένο Βασίλειο είναι η ομίχλη, η συννεφιά, η υγρασία και οι βροχοπτώσεις. Ο μήνας με τη μεγαλύτερη ηλιοφάνεια είναι ο Αύγουστος, οπότε σημειώνονται και οι μεγαλύτερες θερμοκρασίες. Η θερμοκρασία στο Λονδίνο κυμαίνεται μεταξύ των 3 °C και 17 °C και τον Ιανουάριο είναι κατά μέσο όρο 5 βαθμούς Κελσίου χαμηλότερη σε σχέση με την αντίστοιχη της Αθήνας και 5

βαθμούς υψηλότερη από αυτή στις πρωτεύουσες της κεντρικής Ευρώπης.

Το Ηνωμένο Βασίλειο μπορεί να προσεγγίσει κάποιος αεροπορικώς, δια θαλάσσης ή οδικώς, μέσω του υποθαλάσσιου τούνελ της Μάγχης.

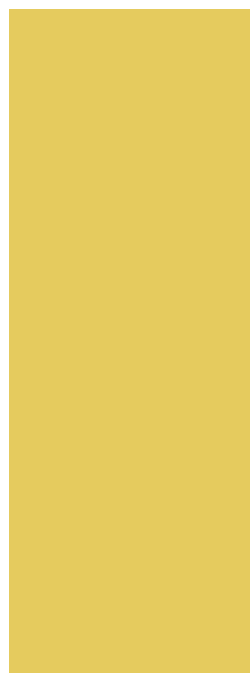

Ηνωμένο Βασίλειο

Επίσημη ονομασία	Ηνωμένο Βασίλειο της Μεγάλης Βρετανίας και της Βόρειας Ιρλανδίας
Πρωτεύουσα	Λονδίνο
Επίσημη γλώσσα	Αγγλική
Νόμισμα	Στερλίνα
Πολίτευμα	Συνταγματική μοναρχία
Θρήσκευμα	Χριστιανοί
Πληθυσμός	59.229.000
Έκταση	244.514 τ.χ.

Πηγές:

1. **Περιοδικό Μετά**, τεύχος "Σπουδές στο εξωτερικό", Εκδοτική Αλφα Ε.Π.Ε.
2. **Εγκυκλοπαίδεια Πάπυρος Λαρούς Μπριτάννικα**, εκδοτικός οργανισμός Πάπυρος 1990, Τόμος 41
3. **http://www.eurydice.org/Eurybase/frameset_eurybase.html**: Το Δίκτυο Ευρυδική αποτελεί το Ευρωπαϊκό δίκτυο πληροφόρησης για τα εκπαιδευτικά συστήματα στην Ευρώπη. Παρέχει συγκρίσιμες πληροφορίες σχετικά με τη δομή, τη διοίκηση και το νομικό καθεστώς των εκπαιδευτικών συστημάτων των ευρωπαϊκών χωρών σε όλες τις βαθμίδες εκπαίδευσης.

Άλλες χρήσιμες ιστοσελίδες:

Visitbritain: Επίσημος τουριστικός οδηγός με πληροφορίες για το Ηνωμένο Βασίλειο **<http://www.visitbritain.com/vb3-en-GB/index.aspx>**

Visitwales: Τουριστικός οδηγός με πληροφορίες για την Ουαλία
<http://www.visitwales.com>

Discovernorthernireland: Τουριστικός οδηγός με πληροφορίες για τη Βόρεια Ιρλανδία

<http://www.discovernorthernireland.com>

ΔΟΜΗ ΤΟΥ ΕΚΠΑΙΔΕΥΤΙΚΟΥ ΣΥΣΤΗΜΑΤΟΣ

Το εκπαιδευτικό σύστημα του Ηνωμένου Βασιλείου χαρακτηρίζεται από μεγάλες διαφοροποιήσεις ανά περιφέρεια, καθώς η Αγγλία, η Ουαλία, η Σκωτία και η Βόρεια Ιρλανδία διέπονται από τους δικούς τους εκπαιδευτικούς νομικούς κανόνες. Οι μεγαλύτερες διαφορές παρουσιάζονται στο εκπαιδευτικό σύστημα της Σκωτίας.

1. Προσχολική εκπαίδευση (Isced Level 0)¹ (βλ. Σημείωση σελ. 18)



Η προσχολική εκπαίδευση σε όλο το Ηνωμένο Βασίλειο προσφέρεται από κρατικά ή ιδιωτικά Nursery Schools και Nursery Classes που λειτουργούν ως τάξεις υποδοχής της Πρωτοβάθμιας Εκπαίδευσης. Απευθύνεται σε παιδιά ηλικίας από 2 έως και 4 ετών στην Αγγλία και την Ουαλία, από 3 έως και 4

ετών στη Σκωτία και από 2 έως και 3 ετών στη Βόρεια Ιρλανδία.

Επίσης, στο Ηνωμένο Βασίλειο λειτουργεί το Ελληνικό Νηπιαγωγείο Λονδίνου (3, Pierrpoint Road, West Acton. London W3 9JR, U.K.), το οποίο αποτελεί μονάδα του Ελληνικού εκπαιδευτικού συστήματος και διέπεται από το ίδιο νομοθετικό καθεστώς που διέπει όλες τις ελληνικές εκπαιδευτικές μονάδες, με εξαίρεση κάποιες επιμέρους ρυθμίσεις. Η φοίτηση των νηπίων παρέχεται δωρεάν από το Ελληνικό κράτος. Οι ώρες φοίτησης και δημιουργικής απασχόλησης των νηπίων, σύμφωνα με απόφαση του Γραφείου Εκπαίδευσης στο Λονδίνο, είναι πέντε ώρες και τριάντα λεπτά, με έναρξη στις 9:20 π.μ. και λήξη στις 14.50 μ.μ.. Το ημερήσιο πρόγραμμα απασχόλησης των νηπίων περιλαμβάνει δραστηριότητες στην Ελληνική αλλά και στην Αγγλική γλώσσα.

Για περισσότερες πληροφορίες μπορείτε να απευθυνθείτε στο Γραφείο Εκπαίδευσης της Ελληνικής Πρεσβείας του Λονδίνου, 1A Holland Park, W11 3TP, τηλ.: 0207 2210093.

2. Υποχρεωτική εκπαίδευση (Isced level 1 και 2)¹ (βλ. Σημείωση σελ. 18)

Στο Ηνωμένο Βασίλειο η εκπαίδευση είναι υποχρεωτική για τα παιδιά ηλικίας 5 έως 16 ετών και παρέχεται δωρεάν από τα κρατικά σχολεία (state schools), ενώ ταυτόχρονα λειτουργούν και τα ανεξάρτητα σχολεία (independent schools), τα οποία απαιτούν την καταβολή διδάκτρων. Η υποχρεωτική εκπαίδευση αποτελείται από την Πρωτοβάθμια (Isced level 1) και τη Δευτεροβάθμια εκπαίδευση (Isced level 2).

Σχεδόν όλα τα σχολεία είναι ολοήμερα. Πιο συγκεκριμένα:

Στην **Αγγλία και την Ουαλία** η διάρκεια της υποχρεωτικής εκπαίδευσης είναι 11 έτη και προσφέρεται στους μαθητές ηλικίας 5 έως 11 ετών από τα Πρωτοβάθμια σχολεία (Infant, Junior Schools, First, Middle Schools) και στους μαθητές ηλικίας 11 έως 16 ετών από τα Δευτεροβάθμια Σχολεία (Comprehensive Schools). Στην Αγγλία το 90% των μαθητών της Δευτεροβάθμιας εκπαίδευσης παρακολουθούν τα Comprehensive Schools, ενώ οι υπόλοιποι μαθητές φοιτούν στα Grammar και Secondary Modern Schools. Επίσης, στην Αγγλία λειτουργούν περισσότερα από 850 specialist schools που εξειδικεύονται σε ένα συγκεκριμένο αντικείμενο, π.χ. αθλητισμός, γλώσσες, επιστήμη, τεχνολογία κ.ά.

Η υποχρεωτική εκπαίδευση διαιρείται σε τέσσερα στάδια ανάλογα με τις ηλικιακές ομάδες στις οποίες απευθύνεται. Η διδακτέα ύλη καθορίζεται σε εθνική κλίμακα και οι μαθητές αξιολογούνται βάσει διαγωνισμάτων που διεξάγονται στο τέλος κάθε σταδίου. Η μετάβαση των μαθητών στη Δευτεροβάθμια Εκπαίδευση δεν προϋποθέτει εισαγωγικές εξετάσεις. Εντούτοις, σε ορισμένα μέρη της Αγγλίας, λειτουργεί ένα σύστημα κλασικού σχολείου, σύμφωνα με το οποίο οι μαθητές καλούνται να συμμετέχουν σε εισαγωγικές εξετάσεις βάσει των ικανοτήτων τους. Στο τέλος της υποχρεωτικής εκπαίδευσης οι περισσότεροι μαθητές δίνουν εξετάσεις για το General Certificate of Secondary Education (GCSE).

Στη **Σκωτία** η υποχρεωτική εκπαίδευση είναι επίσης 11 χρόνια και προσφέρεται στους μαθητές ηλικίας 6 έως 12



ετών, από τα Πρωτοβάθμια Σχολεία (Primary Schools) και στους μαθητές ηλικίας 12 έως και 17 ετών από τα Δευτεροβάθμια Σχολεία (Comprehensive Schools), τα οποία προσφέρουν κύκλους μαθημάτων για διαφορετικά επίπεδα επιδόσεων. Η διδακτέα ύλη δεν καθορίζεται από το νόμο, ωστόσο ορίζονται κατευθυντήριες γραμμές τις οποίες τα σχολεία υποχρεούνται να ακολουθούν. Η υποχρεωτική εκπαίδευση λήγει με τη διεξαγωγή εξετάσεων standard grade (βασικού επιπέδου) και οι περισσότεροι μαθητές δίνουν εξετάσεις για το Scottish Certificate of Education Standard Grade (SCESG).

Στη **Βόρεια Ιρλανδία** η διάρκεια της υποχρεωτικής εκπαίδευσης είναι 12 χρόνια και προσφέρεται στους μαθητές ηλικίας 4 έως 11 ετών από τα Πρωτοβάθμια Σχολεία (Primary Schools) και τις τάξεις προετοιμασίας των Grammar Schools, ενώ οι μαθητές ηλικίας 11 έως και 16 ετών επιλέγουν μεταξύ των Δευτεροβάθμιων Σχολείων Grammar και Secondary Modern Schools.

Τα δευτεροβάθμια σχολεία διακρίνονται σε δύο τύπους. Τα απλά δευτεροβάθμια σχολεία και τα κλασικά σχολεία, τα οποία προσφέρουν παράλληλα και μεταϋποχρεωτική εκπαίδευση. Η υποχρεωτική εκπαίδευση διαιρείται σε τέσσερα στάδια ανάλογα με τις ηλικιακές ομάδες στις οποίες απευθύνεται. Στο τέλος κάθε σταδίου οι μαθητές αξιολογούνται μέσω διαγωνισμάτων, ενώ στο τέλος της υποχρεωτικής εκπαίδευσης οι περισσότεροι μαθητές δίνουν εξετάσεις για το General Certificate of Secondary Education (GCSE).

Επίσης, στο Ηνωμένο Βασίλειο λειτουργεί το **Ελληνικό Σχολείο Λονδίνου**, το οποίο ιδρύθηκε το 1983 με απόφαση του Υπουργείου Παιδείας και υπάγεται στο Γενικό Προξενείο της Ελλάδας στο Λονδίνο. Είναι επίσημα αναγνωρισμένο ως ανεξάρτητο σχολείο -Independent School- από το Υπουργείο Παιδείας του Ηνωμένου Βασιλείου -DfES- από το οποίο και επιθεωρείται κατά τακτά χρονικά διαστήματα. Περιλαμβάνει όλες τις βαθμίδες εκπαίδευσης: Νηπιαγωγείο, Δημοτικό, Γυμνάσιο και Λύκειο. Όλα τα σχολεία λειτουργούν ακριβώς όπως τα αντίστοιχα στην Ελλάδα με το ίδιο ωράριο και το ίδιο αναλυτικό πρόγραμμα. Σκοπός τους είναι η παροχή δωρεάν ελληνικής εκπαίδευσης στα ελληνόφωνα παιδιά του Ηνωμένου Βασιλείου σε συνδυασμό με την πολύ καλή γνώση της αγγλικής γλώσσας. Οι απόφοιτοι του Ελληνικού Σχολείου του Λονδίνου έχουν πρόσβαση στην ελληνική και την αγγλική τριτοβάθμια εκπαίδευση, καθώς διδάσκονται A' Level στην Ιστορία, τη Νέα Ελληνική Γλώσσα και τα Μαθηματικά.

Δ/ση ελληνικού δημοτικού σχολείου Λονδίνου: Pierrepont Road, West Acton. London W3 9JR, U.K.

Δ/ση ελληνικού σχολείου Λονδίνου (γυμνάσιο & λύκειο): "Avenue Lodge ", Bounds Green, London N22 7EU, U.K.

Για περισσότερες πληροφορίες μπορείτε να απευθυνθείτε στο Γραφείο Εκπαίδευσης της Ελληνικής Πρεσβείας Λονδίνου, 1A Holland Park, W11 3TP, τηλ.: 0207 2210093

3. Ανώτερη Δευτεροβάθμια Εκπαίδευση (Isced level 3)¹

(βλ. Σημείωση σελ. 18)

Στο Ηνωμένο Βασίλειο η Ανώτερη Δευτεροβάθμια Εκπαίδευση προσφέρεται από κρατικά (state-funded schools) και ιδιωτικά (independent) σχολεία και απευθύνεται σε μαθητές ηλικίας 16 ετών και άνω που θέλουν να ακολουθήσουν ακαδημαϊκές σπουδές ή να αποκτήσουν επαγγελματική εκπαίδευση. Στην ανώτερη δευτεροβάθμια εκπαίδευση η διδακτέα ύλη δεν καθορίζεται σε εθνική κλίμακα. Επίσης, κάθε εκπαιδευτικό ίδρυμα θέτει τις δικές του προϋποθέσεις εισαγωγής. Η ανώτερη δευτεροβάθμια εκπαίδευση παρέχεται μέσω προγραμμάτων πλήρους και μερικής παρακολούθησης από τα *Sixth Form Colleges*, τα *Further Education Colleges* και τα *Tertiary Colleges*.

Τα *Sixth Form Colleges* παρέχουν εκπαιδευτικά προγράμματα στους αποφοίτους της Δευτεροβάθμιας Εκπαίδευσης και τους προετοιμάζουν για την εισαγωγή τους στην Ανώτερη Εκπαίδευση, ενώ παράλληλα τους δίνεται η δυνατότητα εισαγωγής στα *Further Education Colleges*.

Στα *Further Education Colleges* έχουν πρόσβαση οι απόφοιτοι της Δευτεροβάθμιας και της Ανώτερης Δευτεροβάθμιας Εκπαίδευσης. Η συγκεκριμένη εκπαίδευση έχει τόσο ακαδημαϊκό προσανατολισμό, καθώς παρέχει τη δυνατότητα εισαγωγής στη Τριτοβάθμια Εκπαίδευση, όσο και επαγγελματικό, αφού με τις επαγγελματικές ειδικότητες που προσφέρει, παρέχει τη δυνατότητα πρόσβασης στην αγορά εργασίας.

Τα *Tertiary Colleges* συνδυάζουν εκπαιδευτικά προγράμματα των *Further Education Colleges* και των *Sixth Form Colleges*, προσφέροντας ακαδημαϊκές και επαγγελματικές σπουδές στους αποφοίτους Δευτεροβάθμιας Εκπαίδευσης. Παρέχουν επαγγελματικά εκπαιδευτικά προγράμματα, στα οποία υπάρχει συνεργασία μεταξύ του ιδρύματος και του επαγγελματικού κόσμου. Επίσης, παρέχουν προπαρασκευαστικά προγράμματα για την εισαγωγή στην Τριτοβάθμια Εκπαίδευση, ενώ κάποια προσφέρουν ακόμα και πτυχιακά και μεταπτυχιακά προγράμματα στους τομείς ειδίκευσής τους. Στη Βόρεια Ιρλανδία δεν υπάρχει ο συγκεκριμένος τύπος εκπαίδευσης.

Η φοίτηση στην Ανώτερη Δευτεροβάθμια Εκπαίδευση ολοκληρώνεται με εξετάσεις σε μεμονωμένα μαθήματα που οδηγούν στους εξής τύπους απολυτηρίων:

- **General Certificate of Education Advanced-level (GCE A-level):** Πρόκειται για πιστοποιητικό που απονέμεται κατόπιν εξετάσεων στην ηλικία των 18 και είναι απαιτούμενο για την εισαγωγή στην

Τριτοβάθμια Εκπαίδευση.

- **General Certificate of Education Advanced Subsidiary qualifications (GCE AS qualifications):** Πρόκειται για ένα προχωρημένου επιπέδου πιστοποιητικό, το οποίο εισήχθη το 2000-2001 ως ενδιάμεσο μεταξύ του GCE A-level και του G.C.S.E.
- **Vocational Certificate of Education (VCEs or Vocational A-levels):** Πρόκειται για επαγγελματικό πιστοποιητικό εκπαίδευσης.
- **International Baccalaureate:** Πρόκειται για ένα διεθνές πιστοποιητικό που απονέμεται σε μαθητές ηλικίας 18 ετών. Αποτελεί προϋπόθεση εισαγωγής μαθητών σε πολλά ιδρύματα Τριτοβάθμιας Εκπαίδευσης διαφόρων χωρών.

Στη Σκωτία, στην Ανώτερη Δευτεροβάθμια Εκπαίδευση, η φοίτηση ολοκληρώνεται με εξετάσεις που οδηγούν στο εξής απολυτήριο:

- **Scottish Certificate of Education at Higher Grade:** Πρόκειται για πιστοποιητικό που απονέμεται κατόπιν εξετάσεων και δίνει τη δυνατότητα εισαγωγής σε ανώτερες σχολές.



4. Επαγγελματική Κατάρτιση

Η επαγγελματική κατάρτιση στο Ηνωμένο Βασίλειο βασίζεται στο σύστημα απόκτησης εθνικού επαγγελματικού τίτλου (National Vocational Qualification - NVQ), το οποίο δημιουργήθηκε προκειμένου τα επαγγελματικά προσόντα των υποψηφίων να είναι συγκρινόμενα με εκείνα των άλλων κρατών-μελών της Ε.Ε. Ο τίτλος αυτός χορηγείται σε 5 επίπεδα, με χαμηλότερο το επίπεδο 1 (απλές ασχολίες ρουτίνας) και υψηλότερο το επίπεδο 5 (λειτουργίες μάνατζερ).

Η επαγγελματική κατάρτιση παρέχεται συχνότερα μέσω του **Modern Apprenticeship Scheme** (σύστημα σύγχρονης μαθητείας). Το σύστημα αυτό απευθύνεται σε άτομα ηλικίας 16 - 24 ετών και πραγματοποιείται στο πλαίσιο μίας εταιρίας, καθώς επίσης και στο πλαίσιο ενός σχολείου. Η συνεργασία αυτή προσφέρεται κυρίως για ορισμένα επαγγέλματα στο βιοτεχνικό και βιομηχανικό τομέα. Το σύστημα αυτό διακρίνεται στη βασική σύγχρονη μαθητεία (Foundation Modern Apprenticeship - FMA) και στην προχωρημένη σύγχρονη μαθητεία (Advanced Modern Apprenticeship - AMA). Η διάρκεια της βασικής σύγχρονης μαθητείας είναι 18 μήνες και καταλήγει σε εθνικό επαγγελματικό τίτλο επιπέδου 2, ενώ η προχωρημένη σύγχρονη μαθητεία διαρκεί 24 μήνες και καταλήγει σε τεχνικό επαγγελματικό τίτλο επιπέδου 3. Για πολλούς, η προχωρημένη σύγχρονη μαθητεία αποτελεί ενδιάμεσο στάδιο για την εισαγωγή τους στο πανεπιστήμιο.

Η επαγγελματική κατάρτιση προσφέρεται επίσης μέσω του εκπαιδευτικού

προγράμματος **Work Based Training**. Το πρόγραμμα αυτό δίνει τη δυνατότητα σε νέους κάτω των 18 ετών να αποκτήσουν επαγγελματική εμπειρία, μέσω της υπογραφής συμβολαίων με διάφορες ιδιωτικές εταιρίες και Further Education Colleges. Η διάρκεια της εκπαίδευσης είναι 2 χρόνια και οδηγεί σε εθνικό επαγγελματικό τίτλο - NVQ, ενώ παράλληλα οι εκπαιδευόμενοι αποκτούν ένα προσωπικό portfolio (National Record of Achievement - NRA), στο οποίο καταγράφονται οι εμπειρίες, οι επιδόσεις και οι επαγγελματικές γνώσεις που απέκτησαν. Παράλληλα με το Work Based Training, το οποίο αφορά ανηλίκους, προσφέρεται και το **Work Based Learning for Adults** για ενήλικους ηλικίας μεγαλύτερης των 25 ετών που είναι άνεργοι για περισσότερο από 6 μήνες.

Επιπρόσθετα, θα πρέπει να αναφερθεί ότι η επαγγελματική εκπαίδευση που παρέχεται από τα Further Education Colleges με το τέλος της υποχρεωτικής σχολικής εκπαίδευσης οδηγεί σε εθνικό επαγγελματικό τίτλο - NVQ.

5. Προγράμματα εκπαίδευσης ενηλίκων (Isced level 4)¹

(βλ. Σημείωση σελ. 18)

Στο πλαίσιο σχεδιασμού πολιτικών παροχής εκπαιδευτικών ευκαιριών σε όλη τη διάρκεια της ζωής των ατόμων από τα κράτη-μέλη της Ευρωπαϊκής Ένωσης, το Ηνωμένο Βασίλειο εφαρμόζει προγράμματα εκπαίδευσης με στόχο την απόκτηση, αναβάθμιση και επικαιροποίηση δεξιοτήτων και γνώσεων, ώστε να εξασφαλισθούν καλύτερες προϋποθέσεις ισότητας ευκαιριών και ένταξης των ενηλίκων στην αγορά εργασίας. Πιο συγκεκριμένα:

- Λειτουργούν Κέντρα Εκπαίδευσης Ενηλίκων (Adult Education Institutes ή Community Colleges), τα οποία προσφέρουν φοίτηση πλήρους ή μερικής παρακολούθησης. Στη Βόρεια Ιρλανδία δεν υπάρχουν αντίστοιχα κέντρα και η εκπαίδευση ενηλίκων προσφέρεται από την Ανώτερη Δευτεροβάθμια και Τριτοβάθμια Εκπαίδευση.
- Υλοποιούνται ειδικά προγράμματα εκπαίδευσης ενηλίκων που απευθύνονται σε άτομα που έχουν αποκλειστεί από την αγορά εργασίας. Αυτά αφορούν μακροχρόνια άνεργους άνω των 25 ετών, άτομα άνω των 50 ετών που βρίσκονται πλησίον της σύνταξης, μονογονεϊκές οικογένειες, AMEA κ.ά. Τα κυριότερα προγράμματα είναι το New Deal, το Work-based learning και το Modern Skills Diploma for Adults.
- Παρέχεται στους ενήλικους του Ηνωμένου Βασιλείου η δυνατότητα πρόσβασης σε όλα τα στάδια του εκπαιδευτικού συστήματος.

6. Ανώτατη εκπαίδευση και μεταπτυχιακές σπουδές (Isced level 5 και 6)¹

(βλ. Σημείωση σελ. 18)

Η ανώτατη εκπαίδευση προσφέρεται στο Ηνωμένο Βασίλειο σε δύο τύπους φορέων: τα Πανεπιστήμια, που είναι αυτοδύναμοι οργανισμοί με δυνατότητα να απονέμουν τίτλους σπουδών, καθώς και τα Πανεπιστημιακά Κολέγια και τα Ινστιτούτα Ανώτατης Εκπαίδευσης, που χορηγούν τίτλους, οι οποίοι στη συνέχεια πιστοποιούνται από άλλους φορείς, όπως τα πανεπιστήμια ή το Εθνικό Κέντρο Πιστοποίησης (National Accrediting Body).



Το βρετανικό σύστημα απονέμει τέσσερις βασικούς τίτλους σπουδών τριτοβάθμιας εκπαίδευσης:

1. Higher National Diploma (H.N.D.) και Diploma of Higher Education (Dip.H.E.). Τα δύο πτυχία είναι ισότιμα.
2. Bachelor's
3. Master's
4. Διδακτορικό (Ph.D.)

Το ακαδημαϊκό έτος αρχίζει την 1η Σεπτεμβρίου και ολοκληρώνεται την 31η Αυγούστου. Η διδασκαλία γίνεται καθημερινά (Δευτέρα έως Παρασκευή) από τις 9.00π.μ. μέχρι τις 5.00μ.μ. Οι μέθοδοι διδασκαλίας εξαρτώνται από τη φύση του γνωστικού αντικειμένου, την προσωπικότητα κάθε διδάσκοντα, την πολιτική του εκάστοτε τμήματος,

τη φιλοσοφία κάθε ιδρύματος ή τον συνδυασμό όλων των παραπάνω παραγόντων.

Η ασφαλέστερη πηγή πληροφόρησης σχετικά με το κόστος σπουδών είναι το ίδιο το πανεπιστήμιο στο οποίο σκοπεύει κανείς να φοιτήσει.

Σημείωση:

Τα Isced Levels (International Standard Classification of Education-http://www.uis.unesco.org/TEMPLATE/pdf/isced/ISCED_A.pdf) αφορούν μία διεθνή ταξινόμηση των εκπαιδευτικών συστημάτων από την UNESCO βάσει 7 επιπέδων εκπαίδευσης. Τα επίπεδα εκπαίδευσης αντιστοιχούν στις εξής κατηγορίες:

Isced level 0 - Προσχολική Εκπαίδευση

Isced level 1 - Πρωτοβάθμια Εκπαίδευση

Isced level 2 - Κατώτερη Δευτεροβάθμια Εκπαίδευση

Isced level 3 - Ανώτερη Δευτεροβάθμια Εκπαίδευση

Isced level 4 - Μετα-δευτεροβάθμια, μη πανεπιστημιακή Εκπαίδευση

Isced level 5 - Πανεπιστημιακή Εκπαίδευση

Isced level 6 - Μεταπτυχιακές Σπουδές

Πηγές:

1. **http://www.eurydice.org/Eurybase/frameset_eurybase.html**: Το Δίκτυο Ευρυδική αποτελεί το Ευρωπαϊκό δίκτυο πληροφόρησης για τα εκπαιδευτικά συστήματα στην Ευρώπη. Παρέχει συγκρίσιμες πληροφορίες σχετικά με τη δομή, τη διοίκηση και το νομικό καθεστώς των εκπαιδευτικών συστημάτων των ευρωπαϊκών χωρών σε όλες τις βαθμίδες εκπαίδευσης
2. **<http://www.britishcouncil.org>**: Η ιστοσελίδα του Βρετανικού Συμβουλίου παρέχει πληροφορίες για σπουδές στο Ηνωμένο Βασίλειο
3. **<http://europa.eu.int/ploteus/portal/home.jsp>**: Η ηλεκτρονική πύλη πληροφόρησης PLOTEUS - Portal on Learning Opportunities Throughout the European Space παρέχει πληροφορίες για τις ευκαιρίες μάθησης, τα εκπαιδευτικά συστήματα, την εγκατάσταση, τα προγράμματα ανταλλαγών και τις επιχορηγήσεις στις χώρες της Ευρώπης
4. **<http://europe-online.universum.de/frame.pl>**: Η ιστοσελίδα Fit for Europe παρέχει πληροφορίες για θέματα εκπαίδευσης, σπουδών και απασχόλησης στις χώρες της Ευρωπαϊκής Ένωσης
5. **<http://hellenic-education-uk.europe.sch.gr>**: Ιστοσελίδα για την ελληνική εκπαίδευση στη Μεγάλη Βρετανία υπό την αιγίδα του Ενιαίου Φορέα Ελληνικής Παροικιακής Εκπαίδευσης (ΕΦΕΠΕ), του Κυπριακού Υπουργείου Παιδείας και Πολιτισμού και του Ελληνικού Υπουργείου Παιδείας και Θρησκευμάτων
6. **<http://www.educationuk.org>**: Ιστοσελίδα με πληροφορίες για την εκπαίδευση στο Ηνωμένο Βασίλειο του Βρετανικού Συμβουλίου
7. **<http://www.DfES.gov.uk>**: Ιστοσελίδα του Υπουργείου Παιδείας για την εκπαίδευση στο Ηνωμένο Βασίλειο
8. **<http://www.aimhigher.ac.uk>**: Πύλη πληροφόρησης για την εκπαίδευση στο Ηνωμένο Βασίλειο. Συγκεκριμένα παρέχονται πληροφορίες για όλα τα πανεπιστήμια και κολέγια του Ηνωμένου Βασιλείου, τα διδασκόμενα μαθήματα, της πηγές χρηματοδότησης, τη φοιτητική ζωή και την επαγγελματική συμβουλευτική

ΤΡΙΤΟΒΑΘΜΙΑ ΕΚΠΑΙΔΕΥΣΗ

1. Ιστορική αναδρομή

Τα πρώτα βρετανικά πανεπιστήμια (Oxford και Cambridge) ιδρύθηκαν τον 12ο και τον 13ο αιώνα αντίστοιχα. Λειτουργήσαν ως ιδιωτικοί οργανισμοί και, μολοντί κατά τον 19ο αιώνα ακολούθησε η ίδρυση αρκετών ακόμη οργανισμών που προσέφεραν επαγγελματική εκπαίδευση, η κρατική χρηματοδότηση παρέμεινε περιορισμένη.



Η Εκπαιδευτική Πράξη του 1944 οδήγησε σε κατακόρυφη αύξηση του αριθμού των προσφερόμενων ακαδημαϊκών προγραμμάτων, ενώ η Έκθεση του Barlow (1946) συνιστούσε τον διπλασιασμό του αριθμού των φοιτητών, ιδίως στους τομείς των φυσικών επιστημών, λόγω της πιεστικής ζήτησης για ανθρώπινο δυναμικό. Παράλληλα, λοιπόν, με την αναγκαία αύξηση του

αριθμού των φοιτητών, σημειώθηκε μεταπολεμικά και αύξηση της κρατικής χρηματοδότησης. Ακολούθησε η Εκπαιδευτική Πράξη του 1963, η οποία όρισε τις βασικές αρχές και διέυρνε τους στόχους της πανεπιστημιακής εκπαίδευσης. Επιπλέον, αποφασίστηκε η επέκταση της τριτοβάθμιας εκπαίδευσης σε τοπικό επίπεδο, η δημιουργία εξειδικευμένων τεχνολογικών ιδρυμάτων - η οποία συνετέλεσε στην αναβάθμιση κάποιων τεχνολογικών κολεγίων - και η αύξηση της κρατικής χρηματοδότησης, που όμως δεν κατάργησε την αυτονομία των ιδρυμάτων.

Με την Εκπαιδευτική Μεταρρύθμιση του 1988, τα Κολέγια απέκτησαν διοικητική αυτονομία, ενώ με την Πράξη για την Ανώτερη και Ανώτατη Εκπαίδευση του 1992, έληξε η διάκριση μεταξύ Πολυτεχνικών και Πανεπιστημιακών Ιδρυμάτων.

Το 1997, η Εθνική Επιτροπή Έρευνας για την Ανώτατη Εκπαίδευση συνέταξε μια έκθεση (Dearing Report), η οποία κάλυπτε ζητήματα όπως οι προδιαγραφές της διδακτικής πράξης, ο ρόλος των τοπικών φορέων, η πιστοποίηση των αποκτώμενων προσόντων, κ.ά.

2. Γενικοί σκοποί

Η ανάπτυξη της αφαιρετικής σκέψης και η αναγνώριση της γνώσης ως αυτοσκοπού κυριαρχούσαν ανέκαθεν στη φιλοσοφία της ανώτατης εκπαίδευσης. Η Έκθεση Robbins (1963) όρισε τέσσερις σκοπούς για την ανώτατη εκπαίδευση: τη διδασκαλία δεξιοτήτων χρήσιμων στην αγορά εργασίας, την ανάπτυξη των γενικών πνευματικών ικανοτήτων, την προώθηση της γνώσης και τη διάδοση κοινής κουλτούρας.

Η Έκθεση του Dearing (1997) έλαβε υπόψη τους πνευματικούς και πολιτιστικούς σκοπούς της ανώτατης εκπαίδευσης, αλλά έδωσε επίσης έμφαση στην οικονομική λειτουργία της. Συγκεκριμένα, ανέφερε ότι η ανώτατη εκπαίδευση πρέπει να αποσκοπεί στην πνευματική ανάπτυξη των ατόμων, μέσω της οποίας επιτυγχάνουν προσωπικούς στόχους και παράλληλα συμβάλλουν στην οικονομική ανάπτυξη της κοινωνίας.

Από τον Οκτώβριο του 2003 τέθηκε σε εφαρμογή η στρατηγική της κυβέρνησης για την αναμόρφωση της ανώτατης εκπαίδευσης, η οποία επικεντρώνεται στους εξής στόχους:

- ενίσχυση της έρευνας μέσω επενδύσεων
- βελτίωση της διασύνδεσης μεταξύ εκπαίδευσης και επιχειρήσεων
- έλεγχος ποιότητας στη διδασκαλία και προσδιορισμός επαγγελματικών προδιαγραφών
- επέκταση της ανώτατης εκπαίδευσης, ώστε προοδευτικά να καλύψει το 50% του πληθυσμού
- διασφάλιση πρόσβασης σε φοιτητές προερχόμενους από οικογένειες με χαμηλό εισόδημα
- επανακαθορισμός των μορφών χρηματοδότησης

3. Τύποι ιδρυμάτων

Η ανώτατη εκπαίδευση προσφέρεται σε δύο τύπους φορέων: τα Πανεπιστήμια, που είναι αυτοδύναμοι οργανισμοί με δυνατότητα να απονέμουν τίτλους σπουδών, καθώς και τα Πανεπιστημιακά Κολέγια και τα Ινστιτούτα Ανώτατης Εκπαίδευσης, που χορηγούν τίτλους,

οι οποίοι στη συνέχεια πιστοποιούνται από άλλους φορείς, όπως πανεπιστήμια ή το Εθνικό Κέντρο Πιστοποίησης (National Accrediting Body).

Τα Πανεπιστήμια διαφοροποιούνται μεταξύ τους ως προς την ιστορία, το μέγεθος, την αποστολή και τα προγράμματα σπουδών. Σημαντική διάκριση ανάμεσα στα Πανεπιστήμια προέκυψε από την εφαρμογή της Πράξης του 1992, η οποία τα διαχώρισε σε "παλαιά" και "νέα". Σε γενικές γραμμές, τα "παλαιά" Πανεπιστήμια παρέχουν κατεξοχήν ακαδημαϊκές σπουδές, ενώ τα "νέα", που προηγουμένως ήταν πολυτεχνικές σχολές, δίνουν έμφαση στην εφαρμοσμένη γνώση και παρέχουν προγράμματα που οδηγούν σε προσόντα αναγνωρισμένα από επαγγελματικούς φορείς. Οι αποφάσεις σχετικά με τον αριθμό των εισακτέων, τις προϋποθέσεις εισαγωγής ή τους ακαδημαϊκούς τίτλους λαμβάνονται χωρίς την παρέμβαση του κράτους.

Τα Πανεπιστημιακά Κολέγια και τα Ινστιτούτα Ανώτατης Εκπαίδευσης (colleges of commerce, colleges of art, agricultural colleges, colleges of education, adult education centres) παρέχουν προγράμματα που οδηγούν σε τίτλους σπουδών, σύντομα προγράμματα που δεν καταλήγουν απαραίτητα σε τίτλους, ακόμη και μεταπτυχιακά προγράμματα, διδασκόμενα όμως και όχι ερευνητικά. Ορισμένα από τα ιδρύματα που εξειδικεύονται σε ένα ή δύο αντικείμενα παρέχοντας υψηλού επιπέδου εκπαίδευση είναι δυνατόν να μετεξελιχθούν σε πανεπιστήμια με νέα νομοθετική πράξη (ενδέχεται να εφαρμοζείται από τον Σεπτέμβριο του 2004).

4. Διάρκεια και Τίτλοι σπουδών

Το βρετανικό σύστημα απονέμει τέσσερις βασικούς τίτλους σπουδών τριτοβάθμιας εκπαίδευσης:

α) το Higher National Diploma (H.N.D.) και το Diploma of Higher Education (Dip.H.E.), που είναι ισότιμοι, β) το Bachelor's, γ) το Master's και δ) το διδακτορικό (Ph.D.). Ο πιο διαδεδομένος τρόπος φοίτησης είναι ο "full-time", δηλαδή καθημερινή παρακολούθηση καθ' όλη τη διάρκεια του ακαδημαϊκού έτους. Υπάρχουν επίσης προγράμματα μερικής φοίτησης ("part-time") για όσους αδυνατούν να παρακολουθούν τακτικά λόγω άλλων υποχρεώσεων. Για όσους φοιτητές δεν μπορούν ή δεν επιθυμούν να εγκαταλείψουν τον τόπο διαμονής τους, υπάρχουν προγράμματα εξ αποστάσεως εκπαίδευσης. Το H.N.D. και το Dip.H.E., των οποίων η ισχύς είναι μικρότερη από του βασικού πτυχίου (Bachelor's), προσφέρονται από αρκετά πανεπιστήμια και κολέγια, μετά από διετείς σπουδές σε ένα ευρύ φάσμα κυρίως τεχνικών ειδικοτήτων και δίνουν στους κατόχους τους δυνατότητα ένταξης απευθείας στην αγορά εργασίας. Οι κάτοχοι αυτών των διπλωμάτων έχουν επίσης δικαίωμα να εισαχθούν στο δεύτερο έτος πανεπιστημιακών τμημάτων, ανάλογα με την ειδικότητα και τη βαθμολογία τους.

Εκτός από το H.N.D. και το Dip.H.E., υπάρχουν το First Diploma και το National Diploma, τα οποία απονέμονται μετά από ένα και δύο χρόνια σπουδών αντίστοιχα. Η χορήγηση αυτών των διπλωμάτων απαιτεί πλήρη παρακολούθηση. Αν η παρακολούθηση είναι μερική, τότε απονέμεται πιστοποιητικό

(First Certificate, National Certificate, Higher National Certificate). Όλα αυτά τα διπλώματα επικυρώνονται από το Business and Technician Education Council (B.T.E.C.) (Αγγλία, Ουαλία, Βόρεια Ιρλανδία), ενώ ο αντίστοιχος οργανισμός στη Σκωτία είναι το Scottish Vocational Education Council (SCOTVEC).

Οι σπουδές που καταλήγουν σε Bachelor's απαιτούν κανονική φοίτηση, η οποία διαρκεί τρία έως τέσσερα χρόνια. Εξαιρούνται οι σπουδές στα ιατρικά, τα οδοντιατρικά και τα κτηνιατρικά τμήματα των πανεπιστημίων, όπου οι σπουδές ολοκληρώνονται μετά από πέντε ή έξι χρόνια.

Η ποικιλία των σπουδών που οδηγεί σε Bachelor's είναι μεγάλη. Μερικές από τις σπουδές καλύπτουν ένα κύριο αντικείμενο σπουδών και καταλήγουν σε Honor's Degree. Άλλες αφορούν δύο αντικείμενα και καταλήγουν σε Joint Honor's Degree και άλλες τρία ή και περισσότερα αντικείμενα και καταλήγουν σε Combined Honor's Degree. Εξάλλου, υπάρχουν οι σπουδές τύπου Modular (κύκλοι μαθημάτων που συγκεντρώνουν ορισμένο αριθμό διδακτικών μονάδων). Οι φοιτητές έχουν τη δυνατότητα να επιλέξουν τις μονάδες που θα τους επιτρέψουν να δημιουργήσουν το ατομικό τους πρόγραμμα σπουδών, ανάλογα με τα ενδιαφέροντα, τα προσόντα και τις μελλοντικές τους ανάγκες.

Οι τίτλοι που απονέμονται ποικίλλουν. Οι πιο συνηθισμένοι για την Αγγλία, την Ουαλία και τη Βόρεια Ιρλανδία είναι το Bachelor of Arts (B.A.) και το Bachelor of Science (B.Sc.), οι οποίοι καλύπτουν ένα ευρύ φάσμα αντικειμένων.

Άλλοι τίτλοι είναι πιο εξειδικευμένοι και συνδέονται με συγκεκριμένα επαγγέλματα (π.χ. Bachelor of Medicine / Bachelor of Surgery, Bachelor of Laws, Bachelor of Education, Bachelor of Engineering). Το πιο γνωστό δίπλωμα που προσφέρουν τα πανεπιστήμια της Σκωτίας είναι το Ordinary (ή General) Pass Degree, το οποίο είναι ισότιμο με το Bachelor.

Αυτό που πρέπει να τονιστεί είναι ότι δεν χορηγούν όλα τα ανώτατα εκπαιδευτικά ιδρύματα μόνο πανεπιστημιακούς τίτλους. Το επίπεδο των σπουδών και το κύρος των προσόντων που εξασφαλίζουν δεν προσδιορίζονται από τις ονομασίες των ιδρυμάτων. Αυτό που έχει αντίκρισμα στην αγορά εργασίας είναι ο τίτλος καθαυτός.

Θα πρέπει επιπλέον να σημειωθεί ότι σημαντικός είναι ο ρόλος των επαγγελματιών ενώσεων στον καθορισμό των προϋποθέσεων εργασίας για ορισμένα επαγγέλματα. Μερικές από τις ενώσεις προβλέπουν τη διενέργεια εξετάσεων, δίνοντας έτσι τη δυνατότητα στα μέλη τους να αναβαθμίσουν τα προσόντα τους. Οι εξετάσεις που διοργανώνουν οι ενώσεις αποτελούν συχνά την εναλλακτική λύση για την απόκτηση του Bachelor. Ο κάτοχος Bachelor απαλλάσσεται από ένα μέρος ή / και το σύνολο των εξετάσεων.

Για τη συμμετοχή στις εξετάσεις των σωματείων γίνονται προπαρασκευαστικά μαθήματα σε όλα τα ιδρύματα τριτοβάθμιας εκπαίδευσης (Πανεπιστήμια, Κολέγια, Ινστιτούτα Ανώτερης Εκπαίδευσης).

5. Οργάνωση σπουδών

Το ακαδημαϊκό έτος αρχίζει την 1η Σεπτεμβρίου και ολοκληρώνεται την 31η

Αυγούστου. Η φοίτηση και η εκπόνηση έρευνας (όπου κρίνεται απαραίτητη) πραγματοποιείται κατά το διάστημα από τον Σεπτέμβριο ή τις αρχές Οκτωβρίου μέχρι τα τέλη Ιουνίου, με διακοπές διάρκειας 3-5 εβδομάδων για τις γιορτές των Χριστουγέννων και του Πάσχα. Η οργάνωση των σπουδών έγκειται στις αποφάσεις κάθε ιδρύματος και σε γενικές γραμμές ακολουθεί το σχήμα των τριών περιόδων. Όλα τα ιδρύματα μειώνουν τη διάρκεια διδασκαλίας κατά την τρίτη περίοδο, ώστε να απομείνει στους φοιτητές χρόνος για μελέτη και εξετάσεις, ενώ ορισμένα προβλέπουν μια ενδιάμεση εβδομάδα μελέτης σε κάθε περίοδο. Σε ορισμένα ιδρύματα, τα μαθήματα ολοκληρώνονται στο τέλος της δεύτερης περιόδου. Προοδευτικά, πάντως, τα τριτοβάθμια ιδρύματα οργανώνουν τα προγράμματα σπουδών με το σύστημα των δύο εξαμήνων.

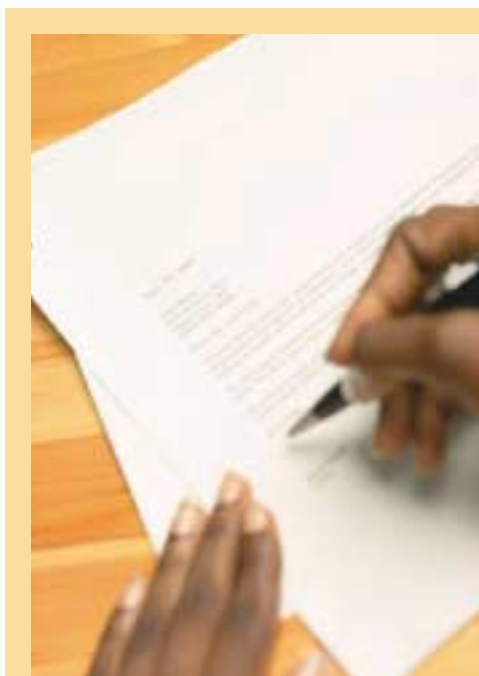

Η διδασκαλία γίνεται καθημερινά (Δευτέρα έως Παρασκευή) από τις 9.00π.μ. μέχρι τις 5.00μ.μ. Στα προγράμματα πλήρους φοίτησης συνήθως δε γίνονται μαθήματα το μεσημέρι της Τετάρτης, ώστε οι φοιτητές να έχουν χρόνο για αθλητικές δραστηριότητες. Τα προγράμματα μερικής φοίτησης είναι δυνατόν να προσφέρονται και απογευματινές ώρες.

Οι μέθοδοι διδασκαλίας εξαρτώνται από τη φύση του γνωστικού αντικείμενου, την προσωπικότητα κάθε διδάσκοντα, την πολιτική του εκάστοτε τμήματος, τη φιλοσοφία κάθε ιδρύματος ή τον συνδυασμό όλων των παραπάνω παραγόντων. Η διδασκαλία μπορεί να περιλαμβάνει διαλέξεις, σεμιναριακά μαθήματα ή άσκηση σε εργαστήριο, ενώ σε ορισμένα προγράμματα προβλέπεται πρακτική άσκηση σε χώρο εργασίας.

Κάθε ίδρυμα προσφέρει ένα μεγάλο φάσμα σπουδών, από το οποίο κάθε φοιτητής έχει επιλέξει το αντικείμενο του ενδιαφέροντός του προτού ακόμη συμπληρώσει αίτηση για εισαγωγή. Τα περισσότερα προγράμματα εξειδικεύονται σε ένα γνωστικό αντικείμενο, ωστόσο πολλοί φοιτητές προτιμούν να συνδυάσουν δύο ή τρεις ειδικεύσεις. Ούτως ή άλλως, τα προγράμματα σπουδών χαρακτηρίζονται από σχετική ευελιξία, αφού αποτελούνται από έναν κορμό μαθημάτων μέσω των οποίων προσφέρονται οι βασικές γνώσεις που απαιτεί κάθε κλάδος και, στη συνέχεια, υπάρχει το στοιχείο της ελεύθερης επιλογής που αυξάνεται στα τελευταία έτη σπουδών. Τα ιδρύματα ορίζουν μόνο τον αριθμό των διδακτικών μονάδων που απαιτούνται για την ολοκλήρωση των σπουδών, καθώς και τον αριθμό των ωρών παρακολούθησης και ατομικής μελέτης που πρέπει να διαθέσει ο φοιτητής.

6. Κόστος σπουδών - Χρηματοδότηση

Η ασφαλέστερη πηγή πληροφόρησης σχετικά με το κόστος σπουδών είναι το ίδιο το πανεπιστήμιο στο οποίο σκοπεύει κανείς να φοιτήσει. Σε κάθε περίπτωση, πάντως, είναι εξαιρετικά σημαντικό για έναν υποψήφιο φοιτητή να είναι σε θέση να καλύψει το κόστος των σπουδών του και σε ορισμένα πανεπιστήμια αυτό αποτελεί όρο για την αποδοχή του. Σε γενικές γραμμές, πάντως, τα ποσά που πρέπει να δαπανθούν ανά κατηγορία προγραμμάτων έχουν ως εξής:

- Προγράμματα που δεν οδηγούν σε τίτλο σπουδών
από £775 ανά έτος· το κόστος των προγραμμάτων επαγγελματικής εκπαίδευσης είναι συνήθως υψηλότερο
- Προγράμματα πλήρους παρακολούθησης που οδηγούν σε πτυχίο
από £1.100 ανά έτος· για τα προγράμματα μερικής φοίτησης, το κόστος είναι συνήθως χαμηλότερο

Το κόστος σπουδών μπορεί να είναι μηδενικό ή να μειωθεί υπό προϋποθέσεις, οι οποίες ισχύουν τόσο για τους εγχώριους φοιτητές, όσο και για φοιτητές που κατάγονται από άλλες χώρες της Ευρωπαϊκής Ένωσης. Τα ίδια τα πανεπιστήμια προσφέρουν υποτροφίες, για τις οποίες όμως οι ενδιαφερόμενοι πρέπει να κάνουν αίτηση τουλάχιστον ένα έτος πριν την έναρξη των μαθημάτων, διότι ο ανταγωνισμός είναι μεγάλος.

Εξάλλου, οι μεγάλες βρετανικές τράπεζες, έχοντας αναγνωρίσει τις υψηλές οικονομικές απαιτήσεις των σπουδών, χορηγούν σε φοιτητές δάνεια με αρκετά προνομιακούς όρους.

Υποτροφίες μπορεί να εξασφαλίσει κανείς από το ελληνικό Ίδρυμα Κρατικών Υποτροφιών ή από άλλους φορείς, δημόσιους (π.χ. Υπουργεία) και ιδιωτικούς που διαχειρίζονται κληροδοτήματα. Και στις δύο περιπτώσεις, οι διαδικασίες και τα κριτήρια για την επιλογή των υποτρόφων μπορεί να περιλαμβάνουν εξετάσεις, συνέντευξη, επιδόσεις, κοινωνικά - οικονομικά κριτήρια, κλπ. Τέλος, ευκαιρίες για μερική έστω χρηματοδότηση των σπουδών παρέχονται μέσω ευρωπαϊκών προγραμμάτων κινητικότητας και ανταλλαγής, όπως το Erasmus και το Socrates.

7. Φοιτητικές υπηρεσίες

Τα βρετανικά πανεπιστήμια οργανώνουν εκδηλώσεις υποδοχής των φοιτητών, προκειμένου να τους εξοικειώσουν με το νέο περιβάλλον. Σε κάθε πανεπιστήμιο υπάρχει Σύλλογος Αλλοδαπών Φοιτητών, για τους οποίους προσφέρονται προαιρετικά μαθήματα για τη βελτίωση της χρήσης της αγγλικής γλώσσας.

Στα βρετανικά πανεπιστήμια λειτουργούν υπηρεσίες στελεχωμένες με συμβούλους, στους οποίους οι φοιτητές μπορούν να απευθύνονται για τυχόν δυσκολίες που αντιμετωπίζουν σχετικά με τις σπουδές τους, την προσωπική και κοινωνική τους ζωή, ενώ σε μερικά πανεπιστήμια υπάρχει το Γραφείο Φοιτητικής Μέριμνας με αρμοδιότητες ειδικά σε θέματα αλλοδαπών φοιτητών. Αλλωστε, οι ίδιοι οι καθηγητές έχουν άμεση επικοινωνία με τους φοιτητές τους και μπορούν επίσης να παίξουν ρόλο συμβούλου (tutor).

Τα πανεπιστήμια συνεργάζονται με επιχειρήσεις στα πλαίσια της πρακτικής άσκησης των φοιτητών και συχνά διοργανώνουν "Ημέρες Σταδιοδρομίας", ενισχύοντας τη διασύνδεση της εκπαίδευσης με την αγορά εργασίας και προωθώντας την επαγγελματική αποκατάσταση των αποφοίτων τους.

Τα πανεπιστήμια της Βρετανίας διαθέτουν πλούσιες βιβλιοθήκες, ηλεκτρονικούς υπολογιστές με πρόσβαση στο διαδίκτυο και άλλο σύγχρονο εξοπλισμό που διευκολύνει τη διεργασία της μάθησης. Εξάλλου, στη διάθεση των φοιτητών βρίσκονται άρτια εξοπλισμένα γυμναστήρια και πισίνες, ενώ στις εγκαταστάσεις των πανεπιστημίων υπάρχουν διάφορα καταστήματα για αγορές πρώτης ανάγκης, παραρτήματα τραπεζών, πλυντήρια, καθώς και χώροι συνάθροισης και διασκέδασης.

Τέλος, για φοιτητές με ειδικές ανάγκες υπάρχει σε όλα τα πανεπιστήμια η απαιτούμενη υποδομή, ώστε να είναι δυνατή η εισαγωγή και η φοίτησή τους σε αυτά.



8. Ιατρική μέριμνα

Ο Εθνικός Φορέας Υγείας (National Health Service, NHS) παρέχει δωρεάν περίθαλψη σε άτομα που ζουν στο Ηνωμένο Βασίλειο. Οι αλλοδαποί φοιτητές μπορούν να επωφεληθούν από αυτές τις υπηρεσίες, αρκεί να είναι εγγεγραμμένοι σε πρόγραμμα τουλάχιστον εξαμήνης διάρκειας για την Αγγλία, την Ουαλία και τη Βόρεια Ιρλανδία, ενώ για τη Σκωτία σε πρόγραμμα πλήρους φοίτησης. Οι φοιτητές που δε δικαιούνται αυτού του είδους τα προνόμια είναι υποχρεωμένοι να καλύψουν το σχετικό κόστος, το οποίο μπορεί να είναι πολύ υψηλό (βλ. και ενότητα "Διαμονή - Όροι διαβίωσης").

9. Άδεια παραμονής

Φοιτητές, υπήκοοι κρατών-μελών της Ευρωπαϊκής Ένωσης, μπορούν να παραμείνουν στο Ηνωμένο Βασίλειο για σπουδές ή εργασία χωρίς ιδιαίτερες διατυπώσεις.

10. Διαδικασία αιτήσεων

Οι υποψήφιοι για πτυχιακές σπουδές πλήρους φοίτησης υποβάλλουν αίτηση μέσω του Universities and Colleges Admissions Service (UCAS), φορέας που ούτε συμβουλεύει τον υποψήφιο σχετικά με την επιλογή, ούτε αποφασίζει επί των αιτήσεων. Για τέτοια ζητήματα, αρμόδια είναι τα πανεπιστήμια.

Στην αίτηση ο υποψήφιος έχει δικαίωμα να δηλώσει από μία έως έξι προτιμήσεις, ενώ για την ιατρική, οδοντιατρική και κτηνιατρική σχολή μέχρι τέσσερις. Η αίτηση πρέπει να αποσταλεί από 1 Σεπτεμβρίου έως 15 Ιανουαρίου του προηγούμενου της έναρξης των σπουδών έτους και εφόσον ο υποψήφιος συγκεντρώνει τις προϋποθέσεις εισαγωγής. Ειδικά για τις ιατρικές σχολές, καθώς και για τα Πανεπιστήμια Oxford και Cambridge, η διαδικασία υποβολής αιτήσεων ολοκληρώνεται στις 15 Οκτωβρίου. Το δικαίωμα για αίτηση παρατείνεται μέχρι τα τέλη Ιουλίου, αλλά έτσι μειώνονται οι πιθανότητες εύρεσης θέσης.



Πηγές:

1. http://www.eurydice.org/Eurybase/frameset_eurybase.html: Το Δίκτυο Ευρυδική αποτελεί το Ευρωπαϊκό δίκτυο πληροφόρησης για τα εκπαιδευτικά συστήματα στην Ευρώπη. Παρέχει συγκρίσιμες πληροφορίες σχετικά με τη δομή, τη διοίκηση και το νομικό καθεστώς των εκπαιδευτικών συστημάτων των ευρωπαϊκών χωρών σε όλες τις βαθμίδες εκπαίδευσης
2. <http://europa.eu.int/ploteus/portal/home.jsp>: Η ηλεκτρονική πύλη πληροφόρησης PLOTEUS - Portal on Learning Opportunities Throughout the European Space παρέχει πληροφορίες για τις ευκαιρίες μάθησης, τα εκπαιδευτικά συστήματα, την εγκατάσταση, τα προγράμματα ανταλλαγών και τις επιχορηγήσεις στις χώρες της Ευρώπης
3. <http://www.britishcouncil.org>: Η ιστοσελίδα του Βρετανικού Συμβουλίου παρέχει πληροφορίες για σπουδές στο Ηνωμένο Βασίλειο
4. <http://www.educationuk.org>: Ιστοσελίδα με πληροφορίες για την εκπαίδευση στο Ηνωμένο Βασίλειο του Βρετανικού Συμβουλίου
5. <http://europe-online.universum.de/frame.pl>: Η ιστοσελίδα Fit for Europe παρέχει πληροφορίες για θέματα εκπαίδευσης, σπουδών και απασχόλησης στις χώρες της Ευρωπαϊκής Ένωσης
6. www.ukcosa.org.uk: Η ιστοσελίδα του Συμβουλίου για τη Διεθνή Εκπαίδευση - Council for International Education- παρέχει πληροφορίες και συμβουλές για αλλοδαπούς φοιτητές που σπουδάζουν στο Ηνωμένο Βασίλειο
7. www.eurochoice.org.uk: Ιστοσελίδα με πληροφορίες σχετικά με σπουδές στις χώρες της Ευρωπαϊκής Ένωσης
8. www.ucas.com: Ιστοσελίδα του Οργανισμού που διαχειρίζεται τις αιτήσεις για εισαγωγή στα Πανεπιστήμια και στα Κολέγια του Ηνωμένου Βασιλείου
9. <http://www.ekep.gr/Education/ypotrofies.asp>: Στην ιστοσελίδα του Εθνικού Κέντρου Επαγγελματικού Προσανατολισμού προσφέρονται πληροφορίες για υποτροφίες για σπουδές στο εξωτερικό
10. <http://www.cso.auth.gr/Greek/Baseis/Ypo/Ypotrofies.gr.htm>: Η ιστοσελίδα του Γραφείου Διασύνδεσης του Αριστοτέλειου Πανεπιστημίου Θεσσαλονίκης προσφέρει μηχανή αναζήτησης υποτροφιών για σπουδές στο εξωτερικό
11. <http://www.iky.gr>: Ίδρυμα Κρατικών Υποτροφιών
12. <http://www.britishcouncil.org/learning-funding-your-studies.htm>: Η ιστοσελίδα του Βρετανικού Συμβουλίου, παρέχει πληροφορίες για τη χρηματοδότηση των σπουδών
13. http://www.educationuk.org/pls/hot_bc/bc_eduфин.page_pls_user_scholarship: Η ιστοσελίδα για την εκπαίδευση του Βρετανικού Συμβουλίου, προσφέρει μηχανή αναζήτησης υποτροφιών για σπουδές στο εξωτερικό

ΜΕΤΑΠΤΥΧΙΑΚΕΣ ΣΠΟΥΔΕΣ

1. Μεταπτυχιακά προγράμματα

Στο Ηνωμένο Βασίλειο λειτουργούν διάφοροι τύποι μεταπτυχιακών προγραμμάτων, με πιο διαδεδομένους το Master of Arts (M.A.) και το Master of Science (M.Sc.), οι οποίοι καλύπτουν ένα ευρύ φάσμα αντικειμένων. Άλλοι τίτλοι είναι πιο εξειδικευμένοι και συνδέονται με συγκεκριμένα επαγγέλματα (π.χ. Master of Education, Master of Social Work, Master of Laws, Master of Business Administration, Master of Musical Arts, Master of Medical Sciences).

Ανάλογα με την οργάνωση των σπουδών, τα μεταπτυχιακά προγράμματα διακρίνονται σε:

- διδασκόμενα και
- ερευνητικά

Διδασκόμενα Προγράμματα

Πρόκειται για προχωρημένου επιπέδου ακαδημαϊκά προγράμματα, τα οποία αποσκοπούν είτε στην εμπάθυνση στο γνωστικό αντικείμενο του βασικού πτυχίου, είτε στην εισαγωγή σε ένα νέο κλάδο σπουδών με γοργούς ρυθμούς, είτε στην προετοιμασία για κάποιο διδακτορικό τίτλο.

Τα προγράμματα αυτού του τύπου διαιρούνται σε δύο ομάδες: τα Master's, που περιλαμβάνουν μαθήματα και σεμινάρια και οδηγούν σε διπλωματική εργασία, καθώς και τα Postgraduate Diplomas και Certificates, που αποτελούνται συνήθως από τα διδασκόμενα μέρη των Master's, αλλά δεν προβλέπουν διπλωματική εργασία. Μερικά

από αυτά τα προγράμματα είναι ιδιαίτερα ευέλικτα, καθώς δίνουν τη δυνατότητα να εγγραφεί κανείς αρχικά για Diploma ή Certificate και να συνεχίσει για Master's, υπό τον όρο ότι παρουσιάζει τις απαιτούμενες επιδόσεις.

Η διάρκεια πλήρους φοίτησης σε προγράμματα Master's είναι συνήθως ετήσια, ενώ τα Diplomas και τα Certificates απαιτούν παρακολούθηση εννέα μηνών.

Για όλες τις κατηγορίες διδασκόμενων μεταπτυχιακών προγραμμάτων προϋποτίθεται η κατοχή αναγνωρισμένου πτυχίου σε συναφές αντικείμενο, καθώς και η άριστη γνώση της αγγλικής γλώσσας. Οι τίτλοι γλωσσομάθειας που γίνονται αποδεκτοί από τα περισσότερα πανεπιστήμια είναι το IELTS (International English Language Testing System), το Cambridge Certificate of Advanced English, το Cambridge Certificate of Proficiency in English και το TOEFL. Οι ειδικές προϋποθέσεις ορίζονται από το κάθε ίδρυμα.

Ερευνητικά Προγράμματα

Τα ερευνητικά προγράμματα επιλέγονται συνήθως από φοιτητές που επιδιώκουν να βελτιώσουν τις επαγγελματικές τους προοπτικές, που αναζητούν πρόσβαση σε συγκεκριμένα επαγγελματικά πεδία ή σταδιοδρομία στον χώρο της ακαδημαϊκής έρευνας.

Πρόκειται για προγράμματα που επιτρέπουν την επιλογή συγκεκριμένου ερευνητικού αντικείμενου από τον ίδιο τον φοιτητή, ο οποίος το προσεγγίζει υπό την εποπτεία και την καθοδήγηση ενός ή δύο καθηγητών που ειδικεύονται στον σχετικό κλάδο.

Τα ερευνητικά προγράμματα απαιτούν πνευματική ανεξαρτησία, αυξημένες δεξιότητες διαχείρισης χρόνου και μεγάλη αυτοπειθαρχία. Η διπλωματική εργασία στην οποία καταλήγει το πρόγραμμα έχει έκταση περίπου 30.000 - 40.000 λέξεων.

Για τα ερευνητικά προγράμματα προϋποτίθεται η κατοχή αναγνωρισμένου πτυχίου σε συναφές αντικείμενο, αξιολογες ακαδημαϊκές επιδόσεις - σε ορισμένες περιπτώσεις μάλιστα σε διδασκόμενο μεταπτυχιακό, τεκμηριωμένη γνώση μεθοδολογίας έρευνας ή συμμετοχή σε ερευνητικές δραστηριότητες, καθώς και άριστη γνώση της αγγλικής γλώσσας. Η απόδειξη της γνώσης της γλώσσας ακολουθεί την ίδια διαδικασία που ισχύει και για τα διδασκόμενα προγράμματα.

2. Διδακτορικοί τίτλοι

Στους όρους εισαγωγής σε διδακτορικό πρόγραμμα αναφέρονται βασικό πτυχίο ή και μεταπτυχιακό με υψηλή βαθμολογία. Ορισμένα πανεπιστήμια προσφέρουν ενιαία τετραετή προγράμματα μεταπτυχιακού-διδακτορικού χαρακτήρα. Ούτως ή άλλως, η εκπόνηση διδακτορικής διατριβής διαρκεί συνήθως τρία ή τέσσερα χρόνια. Περιλαμβάνει κυρίως ερευνητική δραστηριότητα (ίσως και μικρά διαστήματα φοίτησης) και καταλήγει στη συγγραφή μελέτης στηριγμένης σε πρωτότυπα ευρήματα προς δημοσίευση (70.000 - 100.000 λέξεων ή μικρότερης έκτασης για τις θετικές επιστήμες).

Ο τίτλος που χορηγείται είναι κατά κανόνα PhD ή DPhil, εκτός εάν το πρόγραμμα σπουδών περιλαμβάνει μεγάλο διάστημα παρακολούθησης μαθημάτων. Σε αυτή την περίπτωση, ο τίτλος

περιέχει το γνωστικό αντικείμενο στο οποίο δίνουν έμφαση οι παραδόσεις (π.χ. Doctor of Education). Επίσης, απονέμονται τιμητικοί διδακτορικοί τίτλοι σε άτομα με αξιολογη συμβολή στην ανάπτυξη συγκεκριμένων κλάδων ή ενός πανεπιστημίου. Οι τίτλοι αυτοί εμπεριέχουν με μεγαλύτερη ακρίβεια τον τομέα ενδιαφέροντος του κατόχου (π.χ. Doctor of Letters - DLitt, Doctor of Science - DSc).

Η εκπόνηση ενός διδακτορικού μπορεί να πραγματοποιηθεί και στα πλαίσια συνεργασίας μεταξύ ενός ελληνικού και ενός βρετανικού πανεπιστημίου, αλλά χρειάζεται να υπάρχει κάποιος ακαδημαϊκός σύνδεσμος που θα προωθήσει αυτή τη συνεργασία και, επιπλέον, να βρίσκεται ο φοιτητής τουλάχιστον για ένα έτος στη Βρετανία.



3. Κόστος σπουδών - Χρηματοδότηση

Τα δίδακτρα για τα μεταπτυχιακά προγράμματα ξεκινούν από £2.870 ανά έτος, αλλά είναι δυνατόν να φθάσουν μέχρι τις £20.000 ανά έτος για συγκεκριμένα προγράμματα (κυρίως MBA). Το κόστος αυτό αναφέρεται σε προγράμματα πλήρους φοίτησης. Τα δίδακτρα για τα προγράμματα μερικής παρακολούθησης είναι συνήθως χαμηλότερα.

Υποτροφίες μπορεί να εξασφαλίσει κανείς από το ελληνικό Ίδρυμα Κρατικών Υποτροφιών ή από άλλους φορείς, δημόσιους (π.χ. Υπουργεία) και ιδιωτικούς που διαχειρίζονται κληροδοτήματα. Και στις δύο περιπτώσεις, οι διαδικασίες και τα κριτήρια για την επιλογή των υποτρόφων μπορεί να περιλαμβάνουν εξετάσεις, συνέντευξη, επιδόσεις, κοινωνικά - οικονομικά κριτήρια, κλπ.

Οι βρετανικοί φορείς που παραχωρούν υποτροφίες ή κάποιας μορφής οικονομική ενίσχυση απαιτούν από τους υποψηφίους άπταιστη χρήση της αγγλικής γλώσσας, ηλικία συνήθως κάτω των 35, επαγγελματική εμπειρία στον συγκεκριμένο κλάδο, ακαδημαϊκές διακρίσεις, κ.τ.ό.

Η διαδικασία αιτήσεων για υποτροφία πρέπει να ξεκινήσει τουλάχιστον ένα έτος πριν την έναρξη των μαθημάτων.

4. Φοιτητικές υπηρεσίες

Οι μεταπτυχιακοί φοιτητές απευθύνονται στις ίδιες υπηρεσίες με τους προπτυχιακούς φοιτητές (βλέπε σχετική ενότητα).

5. Ιατρική μέριμνα

Για ζητήματα ιατρικής μέριμνας, οι μεταπτυχιακοί φοιτητές εξυπηρετούνται από τον Εθνικό Φορέα Υγείας (National Health Service, NHS) (βλ. και ενότητα "Διαμονή - Όροι διαβίωσης").

6. Άδεια παραμονής

Φοιτητές, υπήκοοι κρατών-μελών της Ευρωπαϊκής Ένωσης, μπορούν να παραμείνουν στο Ηνωμένο Βασίλειο για σπουδές ή εργασία χωρίς ιδιαίτερες διατυπώσεις.

7. Διαδικασία αιτήσεων

Οι αιτήσεις για τα μεταπτυχιακά προγράμματα αποστέλλονται ταχυδρομικά ή ηλεκτρονικά στον ίδιο τον φορέα παροχής εκπαίδευσης. Δεν υπάρχει περιορισμός στον αριθμό των αιτήσεων που μπορεί κανείς να υποβάλει, ωστόσο η συμπλήρωση της αίτησης προς κάθε πανεπιστήμιο πρέπει να γίνει με ιδιαίτερη προσοχή, καθώς δεν υπάρχει ενιαίο έντυπο. Η διαδικασία που προηγείται της υποβολής της αίτησης μπορεί να κρατήσει ακόμη και ένα έτος, εφόσον σε ορισμένα σημεία ζητούνται επίσημα δικαιολογητικά ή άλλη τεκμηρίωση, τα οποία απαιτούν αρκετό χρόνο και προσωπικές επαφές μέχρι να συγκεντρωθούν.

Πηγές:

1. **www.britishcouncil.gr:** Η ιστοσελίδα του Βρετανικού Συμβουλίου παρέχει πληροφορίες για σπουδές στο Ηνωμένο Βασίλειο
2. **http://www.eurydice.org/Eurybase/frameset_eurybase.html:** Το Δίκτυο Ευρυδική αποτελεί το Ευρωπαϊκό δίκτυο πληροφόρησης για τα εκπαιδευτικά συστήματα στην Ευρώπη. Παρέχει συγκρίσιμες πληροφορίες σχετικά με τη δομή, τη διοίκηση και το νομικό καθεστώς των εκπαιδευτικών συστημάτων των ευρωπαϊκών χωρών σε όλες τις βαθμίδες εκπαίδευσης
3. **www.educationuk.org:** Ιστοσελίδα με πληροφορίες για την εκπαίδευση στο Ηνωμένο Βασίλειο του Βρετανικού Συμβουλίου
4. **<http://www.prospect.ac.uk>:** Ιστοσελίδα με πληροφορίες για μεταπτυχιακές σπουδές στο Ηνωμένο Βασίλειο
5. **<http://www.ekep.gr/Education/ypotrofies.asp>:** Στην ιστοσελίδα του Εθνικού Κέντρου Επαγγελματικού Προσανατολισμού προσφέρονται πληροφορίες για υποτροφίες για σπουδές στο εξωτερικό
6. **<http://www.cso.auth.gr/Greek/Baseis/Ypo/Ypotrofies.gr.htm>:** Η ιστοσελίδα του Γραφείου Διασύνδεσης του Αριστοτέλειου Πανεπιστημίου Θεσσαλονίκης προσφέρει μηχανή αναζήτησης υποτροφιών για σπουδές στο εξωτερικό
7. **<http://www.iky.gr>:** Ίδρυμα Κρατικών Υποτροφιών
8. **<http://www.britishcouncil.org/learning-funding-your-studies.htm>:** Η ιστοσελίδα του Βρετανικού Συμβουλίου, παρέχει πληροφορίες για τη χρηματοδότηση των σπουδών
9. **http://www.educationuk.org/pls/hot_bc/bc_eduфин.page_pls_user_scholarship:** Η ιστοσελίδα για την εκπαίδευση του Βρετανικού Συμβουλίου, προσφέρει μηχανή αναζήτησης υποτροφιών για σπουδές στο εξωτερικό

ΕΞ ΑΠΟΣΤΑΣΕΩΣ ΕΚΠΑΙΔΕΥΣΗ

Τα προγράμματα εξ αποστάσεως εκπαίδευσης είναι συνήθως μερικής παρακολούθησης, δεν απαιτούν τη φυσική παρουσία των φοιτητών, που ενδεχομένως έχουν εργασιακές, οικογενειακές ή άλλες υποχρεώσεις, δεν προϋποθέτουν εισαγωγικές εξετάσεις, απευθύνονται σε διάφορες ηλικιακές ομάδες - με κατώτατο όριο ηλικίας τα 18 έτη και χωρίς ανώτατο όριο - και καλύπτουν όλα τα επίπεδα μεταδευτεροβάθμιων σπουδών, όπως επαγγελματική ειδικευση, προπτυχιακή επιμόρφωση, μεταπτυχιακό ή διδακτορικό δίπλωμα.

Η εξ αποστάσεως εκπαίδευση, η οποία έχει μακρά παράδοση στο Ηνωμένο Βασίλειο, ξεκινά από τη φιλοσοφία ότι η μόρφωση είναι δικαίωμα όλων των ανθρώπων και πρέπει να είναι διαθέσιμη καθ' όλη τη διάρκεια της ζωής τους.



Τόσο τα ιδρύματα παροχής εκπαίδευσης, όσο και οι εργαζόμενοι αναγνωρίζουν ότι οι σπουδές πρέπει να αποτελούν αναπόσπαστο τμήμα και μέσο ανάπτυξης της σταδιοδρομίας ενός ατόμου σε οποιοδήποτε στάδιο της επαγγελματικής του πορείας. Το Τμήμα Εκπαίδευσης και Δεξιοτήτων (The Department for Education and Skills - DfES) έχει ιδρύσει Διεύθυνση Δια Βίου Εκπαίδευσης, η οποία εποπτεύει και συντονίζει και όλους τους φορείς που παρέχουν εξ αποστάσεως προγράμματα.

Οι φοιτητές εξ αποστάσεως προγραμμάτων μπορούν να λάβουν ετήσια οικονομική υποστήριξη, με την προϋπόθεση ότι το πρόγραμμά τους είναι έστω κατά 50% ισότιμο με κάποιο αντίστοιχο πλήρους παρακολούθησης και το εισόδημά τους είναι χαμηλό.

Οι πιο σημαντικοί φορείς που προσφέρουν εξ αποστάσεως σπουδές στο Ηνωμένο Βασίλειο είναι:

- το *Ανοικτό Πανεπιστήμιο (Open University)*
- το *Βιομηχανικό Πανεπιστήμιο (University for Industry - UFI)*
- ο *Οργανισμός Learndirect* (που ιδρύθηκε από το *Βιομηχανικό Πανεπιστήμιο*) και
- *ορισμένα πανεπιστήμια*

Ανοικτό Πανεπιστήμιο (Open University)

Το Ανοικτό Πανεπιστήμιο είναι το μεγαλύτερο βρετανικό πανεπιστήμιο με περισσότερους από 210.000 φοιτητές. Η επιλογή του τίτλου του αντανakλά τους βασικούς στόχους του, οι οποίοι είναι:

- η προσφορά δεύτερης ευκαιρίας σε ενήλικες που δεν είχαν νωρίτερα τη δυνατότητα να αποκτήσουν τίτλους σπουδών
- η ουσιαστική συνεισφορά στη διαβίου εκπαίδευση εν γένει.

Τα προγράμματα του Ανοικτού Πανεπιστημίου είναι σχεδιασμένα για άτομα που θέλουν να μορφωθούν χωρίς να θυσιάσουν την προσωπική και την επαγγελματική τους ζωή, που προτιμούν να μελετούν σε περιβάλλοντα άνετα και να καθορίζουν το χρονοδιάγραμμα μελέτης τους ανάλογα με τις λοιπές τους υποχρεώσεις.

Το Ανοικτό Πανεπιστήμιο προτείνει ένα μοντέλο μελέτης, το οποίο αναπτύχθηκε και τελειοποιήθηκε κατά το διάστημα λειτουργίας του (από το 1971). Το μοντέλο αυτό περιλαμβάνει επιπλέον καθοδήγηση και αξιολόγηση από εξειδικευμένο σύμβουλο, καθώς και ανταλλαγή απόψεων με συμφοιτητές στα πλαίσια ομαδικών συναντήσεων σε κάποιο από τα 13 Περιφερειακά Κέντρα Σπουδών που λειτουργούν (Αριθμός Τοπικών Κέντρων εντός Ηνωμένου Βασιλείου: 306, Αριθμός Κέντρων εκτός Ηνωμένου Βασιλείου: 46).

Οι φοιτητές του Ανοικτού Πανεπιστημίου μπορούν να επιλέξουν ανάμεσα σε ένα μεγάλο σύνολο αυτόνομων πακέτων με εκπαιδευτικό υλικό αυτομάθησης ή να ενταχθούν σε κάποια από τις τρεις βασικές κατηγορίες προγραμμάτων:

- προγράμματα συνεχιζόμενης και διαβίου εκπαίδευσης
- προπτυχιακά προγράμματα
- μεταπτυχιακά προγράμματα

Το Ανοικτό Πανεπιστήμιο αναπτύσσει

διάφορες παράλληλες δραστηριότητες, οι οποίες υλοποιούνται βάσει ενός γενικότερου προγραμματισμού. Υπάρχει ένα ερευνητικό πρόγραμμα προσανατολισμένο σε πολλούς τομείς, ένα αναπτυξιακό ερευνητικό πρόγραμμα, ένα πρόγραμμα διεθνών συνεργασιών, ένα εκδοτικό πρόγραμμα σε συνεργασία με ιδιωτικές επιχειρήσεις και, ασφαλώς, ένα πρόγραμμα προβολής και προώθησης του Ανοικτού Πανεπιστημίου στην αγορά.

Βιομηχανικό Πανεπιστήμιο (University for Industry - UFI)

Το Βιομηχανικό Πανεπιστήμιο λειτουργεί με κύριο σκοπό την ανάπτυξη της απασχολησιμότητας και της ανταγωνιστικότητας των εργαζομένων, μέσω της προώθησης της διαβίου μάθησης και της ενθάρρυνσης της χρήσης σύγχρονων εποπτικών εργαλείων για τις ανάγκες της εξ αποστάσεως εκπαίδευσης.

Το Βιομηχανικό Πανεπιστήμιο εξασφαλίζει στους φοιτητές του τη δυνατότητα:

- να λαμβάνουν σαφή πληροφόρηση σχετικά με τα διαθέσιμα προγράμματα σπουδών, προτού επιλέξουν εκείνο που θα είναι σε θέση να παρακολουθήσουν χωρίς προσκόμματα
- να παραλαμβάνουν διδακτικό υλικό άμεσα συνδεδεμένο με τις επαγγελματικές τους προοπτικές και με περιεχόμενο εφαρμόσιμο στο πεδίο δραστηριοτήτων τους
- να διαμορφώνουν το πρόγραμμα, τον ρυθμό και τον χώρο μελέτης τους σύμφωνα με τις δικές τους ανάγκες

- να δέχονται συμβουλευτική υποστήριξη και τακτική ανατροφοδότηση σχετικά με την πρόοδό τους από εξειδικευμένο σύμβουλο, μέσω ηλεκτρονικής και πρόσωπο με πρόσωπο επικοινωνίας, τηλεδιασκέψεων, κ.ά.
- να αλληλεπιδρούν με άτομα που παρακολουθούν το ίδιο αντικείμενο.

Το Βιομηχανικό Πανεπιστήμιο στηρίζει τους φοιτητές του μέσω ενός πλήρους συστήματος εξυπηρέτησης πελατών, τηλεφωνικών γραμμών βοήθειας, μιας διαρκώς εμπλουτιζόμενης ιστοσελίδας, καθώς και μιας δυναμικής βάσεως δεδομένων. Ταυτόχρονα, λειτουργεί ένα εθνικό δίκτυο κέντρων διδασκαλίας, υπάρχουν σημεία δανεισμού και διανομής του διδακτικού υλικού και πραγματοποιούνται επαφές με εργοδοτικούς φορείς.

Οργανισμός *Learndirect*

Ο Οργανισμός *Learndirect* ιδρύθηκε από το Βιομηχανικό Πανεπιστήμιο. Πρόκειται για ένα δίκτυο ευέλικτης μάθησης και υπηρεσιών πληροφόρησης, το οποίο χρηματοδοτείται από το κράτος και αποσκοπεί στην υλοποίηση του οράματος της "Κοινωνίας της Γνώσης", όπου όλοι έχουν δικαίωμα στη μάθηση και στην αναβάθμιση των προσόντων τους καθ' όλη τη διάρκεια του βίου.

Ο Οργανισμός *Learndirect* απευθύνεται σε άτομα ηλικίας άνω των 16 ετών και συγκεκριμένα:

- εργαζομένους που επιθυμούν να βελτιώσουν τα επαγγελματικά τους προσόντα

- ανέργους που επιθυμούν να αυξήσουν τις πιθανότητες ανεύρεσης εργασίας
- άτομα που αισθάνονται αποκλεισμένα από τον χώρο της εκπαίδευσης
- άτομα που αισθάνονται αποκλεισμένα από την "ψηφιακή" κοινωνία
- άτομα που απλώς επιθυμούν να αποκτήσουν νέες γνώσεις.

Το 80% των εκπαιδευτικών προγραμμάτων του *Learndirect* προσφέρονται ηλεκτρονικά και καλύπτουν τρεις μεγάλες κατηγορίες:

- δεξιότητες "ζωής" (γραφή-ανάγνωση, αριθμητική, αγγλικά ως δεύτερη γλώσσα, κτλ)
- ηλεκτρονικοί υπολογιστές
- διοίκηση επιχειρήσεων

Υπάρχει ένα εκτεταμένο δίκτυο εκπαιδευτικών κέντρων στην Αγγλία, στην Ουαλία και στη Βόρεια Ιρλανδία, τα οποία μπορεί να είναι εγκατεστημένα σε κολέγια, βιβλιοθήκες, επιχειρήσεις, ακόμη και εμπορικά κέντρα.

Παράλληλα, λειτουργεί τηλεφωνική υπηρεσία παροχής πληροφοριών σχετικά με τα προσφερόμενα προγράμματα. Η υπηρεσία εγκαινιάστηκε το 1998 και είναι στελεχωμένη από εξειδικευμένους συμβούλους, οι οποίοι επιπλέον παρέχουν στήριξη σχετικά με την επιλογή των κατάλληλων για κάθε υποψήφιο σπουδών, τον σχεδιασμό σταδιοδρομίας, ζητήματα χρηματοδότησης, φροντίδα παιδιών, κτλ.

Υπηρεσίες παρέχονται και μέσω διαδικτύου και αφορούν την αξιολόγηση των επαγγελματικών δεξιοτήτων των υποψηφίων, αλλά και την πληροφόρηση για το επαγγελματικό προφίλ 700 τουλάχιστον επαγγελματών. Οι υπηρεσίες αυτές προσφέρονται δωρεάν και χαρακτηρίζονται από εμπιστευτικότητα, αμεροληψία και συνέπεια προς τις αρχές δεοντολογίας που ορίζονται από τον Σύλλογο Συμβούλων.

Πανεπιστήμια

Πολλά πανεπιστήμια διαθέτουν ειδικό τμήμα παροχής εξ αποστάσεως σπουδών και υπηρεσίες στελεχωμένες με συμβούλους, οι οποίοι καθοδηγούν τους υποψηφίους μέσω πληροφόρησης σχετικά με τα προσφερόμενα προγράμματα και αξιολογούν τις ιδιαίτερες κλίσεις και τα ενδιαφέροντά τους, ώστε να εντοπίσουν τα προγράμματα που τους ταιριάζουν.

Πηγές:

1. **www.DfES.gov.uk:** Ιστοσελίδα του Τμήματος Εκπαίδευσης και Δεξιοτήτων (Department for Education and Skills) του Ηνωμένου Βασιλείου
2. **www.lifelonglearning.co.uk:** Ιστοσελίδα της Διεύθυνσης Δια Βίου Εκπαίδευσης του Τμήματος Εκπαίδευσης και Δεξιοτήτων του Ηνωμένου Βασιλείου
3. **www.open.ac.uk:** Ιστοσελίδα του Ανοικτού Πανεπιστημίου του Ηνωμένου Βασιλείου
4. **www.ufiltd.co.uk:** Ιστοσελίδα του Βιομηχανικού Πανεπιστημίου
5. **www.learndirect.co.uk:** Ιστοσελίδα του Οργανισμού Learndirect
6. **www.uace.org.uk:** Ιστοσελίδα του Συνδέσμου Πανεπιστημίων για τη Συνεχιζόμενη Εκπαίδευση (Universities Association for Continuing Education)
7. **www.aimhigher.ac.uk:** Ιστοσελίδα με πληροφορίες για την εκπαίδευση στο Ηνωμένο Βασίλειο

ΕΙΣΑΓΩΓΗ ΣΤΗΝ ΤΡΙΤΟΒΑΘΜΙΑ ΕΚΠΑΙΔΕΥΣΗ

1. Επιλογή Εκπαιδευτικού Ιδρύματος

Η πληθώρα προσφερόμενων προγραμμάτων σπουδών και πανεπιστημιακών ιδρυμάτων στο Ηνωμένο Βασίλειο αρκετές φορές δυσχεραίνει τη διαδικασία επιλογής. Είναι σημαντικό ο υποψήφιος να έχει στη διάθεσή του το πρόγραμμα σπουδών του ιδρύματος στο οποίο ενδιαφέρεται να φοιτήσει, καθώς και τα σχετικά ενημερωτικά φυλλάδια, στα οποία θα βρει πληροφορίες για τα προσφερόμενα μαθήματα, την περιοχή



στην οποία βρίσκεται το κάθε ίδρυμα, αλλά και πληροφορίες για τις προϋποθέσεις εισαγωγής για το συγκεκριμένο ίδρυμα και το πρόγραμμα σπουδών

που τον ενδιαφέρει. Σημειώνεται ότι μεγάλο μέρος αυτού του υλικού διατίθεται ηλεκτρονικά από τις ιστοσελίδες των πανεπιστημίων. Επίσης, μπορούν να εντοπισθούν μέσω της ηλεκτρονικής διεύθυνσης www.educationuk.org ή της δικτυακής πύλης Ploteus Portal - <http://europa.eu.int/ploteus/portal/home> που παρέχει πληροφορίες για τις ευκαιρίες μάθησης στις χώρες της Ευρωπαϊκής Ένωσης. Τέλος, μπορεί κανείς να βρει αρκετά ενημερωτικά φυλλάδια από διάφορα ιδρύματα Τριτοβάθμιας Εκπαίδευσης στα κέντρα εκπαιδευτικών πληροφοριών του Βρετανικού Συμβουλίου στην Αθήνα και τη Θεσσαλονίκη.

Μερικές ερωτήσεις που χρειάζεται να έχει κάθε υποψήφιος κατά νου είναι οι εξής:

Όσον αφορά στο πρόγραμμα σπουδών:

- Το επιλεγόμενο πρόγραμμα είναι κατάλληλο για τον υποψήφιο;
- Συμβάλλει στο να ακολουθήσει ο υποψήφιος την επαγγελματική καριέρα που επιδιώκει;
- Αναγνωρίζεται από τους εργοδότες και τους εκπαιδευτικούς φορείς στη χώρα προέλευσης του υποψηφίου;

Όσον αφορά στο πανεπιστήμιο:

- Τι μέγεθος έχει το πανεπιστήμιο και τι είδους εγκαταστάσεις διαθέτει;
- Βρίσκεται σε πόλη ή στην εξοχή;
- Σε ποια περιοχή του Ηνωμένου Βασιλείου βρίσκεται;
- Πρόκειται για Πανεπιστημιούπολη;

- Βρίσκεται κοντά στον τόπο κατοικίας των συγγενών ή φίλων που μπορεί να έχει ο υποψήφιος στο Ηνωμένο Βασίλειο;
- Βρίσκεται κοντά σε αεροδρόμιο στην περίπτωση που ο υποψήφιος επιθυμεί να ταξιδέψει στη χώρα προέλευσής του;
- Ως προς τη διαμονή, τι επιλογές προσφέρονται από το ίδιο το πανεπιστήμιο, αλλά και γενικά στη συγκεκριμένη περιοχή στην οποία βρίσκεται;
- Μπορεί ο υποψήφιος να αντεπεξέλθει οικονομικά στο ύψος των διδάκτρων και του κόστους ζωής;
- Τι είδους διδακτικές μέθοδοι και μέθοδοι αξιολόγησης της επίδοσης χρησιμοποιούνται κατά τη διάρκεια των σπουδών και κατά πόσο ο υποψήφιος αισθάνεται εξοικειωμένος με αυτές;

Στη σύγκριση των διαφόρων προγραμμάτων και εκπαιδευτικών ιδρυμάτων χρειάζεται να δίνεται ιδιαίτερη έμφαση στο κατά πόσο το πρόγραμμα σπουδών και το ίδρυμα αναγνωρίζεται από τη χώρα προέλευσης του υποψήφιου. Βέβαια, το περιεχόμενο των σπουδών, το διδακτικό προσωπικό και το έργο του, αλλά και ο εξοπλισμός που διατίθεται σε κάθε ίδρυμα αποτελούν ιδιαίτερες παραμέτρους που κάποιος χρειάζεται να λαμβάνει υπόψη του κατά τη διαδικασία επιλογής των προγραμμάτων που θα επιθυμούσε να φοιτήσει, ιδιαίτερα όταν πρόκειται για μεταπτυχιακές σπουδές και ερευνητικά προγράμματα.

Μια άλλη πηγή σύγκρισης των διαφόρων ιδρυμάτων είναι οι εξωτερικές

αξιολογήσεις του διδακτικού και του ερευνητικού έργου των εκπαιδευτικών ιδρυμάτων. Υπάρχουν επίσημοι και ανεπίσημοι φορείς που προβαίνουν σε τέτοιου είδους αξιολογήσεις. Ο κυριότερος επίσημος φορέας για την αξιολόγηση της ποιότητας της εκπαίδευσης στο Ηνωμένο Βασίλειο ονομάζεται Quality Assurance Agency for Higher Education (QAA) και στην ιστοσελίδα του μπορεί να βρει κανείς αξιολογητικές εκθέσεις του διδακτικού έργου των ιδρυμάτων καταχωρημένες αλφαβητικά με βάση το αντικείμενο σπουδών ή το όνομα του ιδρύματος.

Πιο συγκεκριμένα, όσον αφορά στο διδακτικό έργο, στις σελίδες <http://www.qaa.ac.uk/revreps/subjrev/bysubname.htm> (καταχώρηση με βάση το αντικείμενο σπουδών) και <http://www.qaa.ac.uk/revreps/subjrev/byinstname.htm> (καταχώρηση με βάση το ίδρυμα) παρέχονται πληροφορίες αξιολόγησης για τα εκπαιδευτικά ιδρύματα στη Μεγάλη Βρετανία και τη Βόρεια Ιρλανδία από το 1993.

Στη σελίδα www.qaa.ac.uk/revreps/subj_level/scotintro.htm παρέχονται πληροφορίες για τα εκπαιδευτικά ιδρύματα στη Σκωτία από το 2000, ενώ για τα έτη 1992 - 1998 πληροφορίες είναι δυνατό να εντοπιστούν στη διεύθυνση www.shafc.ac.uk/publications/qa/intro.html.

Μια άλλη επίσημη πηγή πληροφόρησης για την αξιολόγηση κυρίως του ερευνητικού έργου των εκπαιδευτικών ιδρυμάτων Τριτοβάθμιας Εκπαίδευσης, ειδικά για όσους ενδιαφέρονται για μεταπτυχιακές σπουδές με έμφαση στην έρευνα, βρίσκεται στη διεύθυνση www.hero.ac.uk/rae/index.htm.

Χρειάζεται, βέβαια, να έχει υπόψη του ο υποψήφιος ότι η τελευταία αξιολόγηση έλαβε χώρα το 2001 και, επομένως, οι πληροφορίες που παρέχονται ενδέχεται να μην είναι απόλυτα ακριβείς, καθώς η εκπαίδευση αποτελεί έναν κλάδο που διαρκώς εξελίσσεται.

2. Προϋποθέσεις εισαγωγής

Συνήθως τα εκπαιδευτικά ιδρύματα θέτουν ορισμένες ελάχιστες γενικές προϋποθέσεις εισαγωγής που ο κάθε υποψήφιος χρειάζεται να πληροί, καθώς και ορισμένες φορές, ειδικές προϋποθέσεις. Γενικά, το βασικό προσόν για την εισαγωγή στην Τριτοβάθμια Εκπαίδευση στο Ηνωμένο Βασίλειο είναι το General Certificate of Education Advanced-level (GCE A-level) ή το Scottish Certificate of Education at Higher Grade (Scottish Highers) ή το International Baccalaureate. Επίσης, χρειάζεται κανείς να μπορεί να επιδείξει επαρκή γνώση της Αγγλικής γλώσσας.



Οι ειδικές προϋποθέσεις εισαγωγής καθορίζονται από κάθε ίδρυμα και ο υποψήφιος χρειάζεται να απευθύνεται στο πανεπιστήμιο επιλογής του για να πάρει ακριβείς πληροφορίες για το πρόγραμμα σπουδών που τον ενδιαφέρει. Χρειάζεται να έχει κανείς υπόψη ότι υπάρχουν προγράμματα που θέτουν ως προϋποθέσεις εισαγωγής τη συνέντευξη (για τις ιατρικές σχολές), την ακρόαση (για σπουδές χορού ή θεάτρου) ή τον προσωπικό φάκελο-portfolio (για τις καλές τέχνες και την αρχιτεκτονική).

Είναι δε σημαντικό να έχει υπόψη του ο υποψήφιος το γεγονός ότι, ακόμη και αν συγκεντρώνει τις προϋποθέσεις εισαγωγής που θέτει το εκάστοτε εκπαιδευτικό ίδρυμα, δεν είναι αυτονόητο ότι αποκτά το δικαίωμα εισαγωγής σε αυτό. Εξάλλου, είναι δυνατό σε ορισμένες σχολές ή τμήματα να υπάρχουν περιορισμοί στον αριθμό των εισακτέων. Γι' αυτό το λόγο, οι ενδιαφερόμενοι υποψήφιοι είναι καλό να αναζητούν τη σχετική πληροφορία από το ίδρυμα Τριτοβάθμιας Εκπαίδευσης στο οποίο ενδιαφέρονται να υποβάλουν αίτηση.

α. Τίτλος σπουδών

Όσοι προέρχονται από χώρες εκτός του Ηνωμένου Βασιλείου χρειάζεται να έχουν στην πατρίδα τους τον τίτλο σπουδών που είναι αντίστοιχος με αυτόν που απαιτείται για όσους προέρχονται από το Ηνωμένο Βασίλειο, και, συνεπώς, να είναι δυνατή η εισαγωγή τους στα ιδρύματα της Τριτοβάθμιας Εκπαίδευσης της χώρας τους. Στη διεύθυνση <http://www.ucas.com/candq/inter> μπορεί να βρει κανείς έναν σύντομο οδηγό για τις αντιστοιχίες από τις διάφορες χώρες και την Ελλάδα.

Επίσης, λεπτομερείς πληροφορίες για τις αντιστοιχίες πτυχίων μπορεί κανείς να βρει από το National Academic Recognition Information Center - NARIC - www.naric.org.uk - του επίσημου εθνικού φορέα του Ηνωμένου Βασιλείου σε σχετικά θέματα. Έτσι, για την Ελλάδα ορίζεται ως αποδεκτός τίτλος το Απολυτήριο του Ενιαίου Λυκείου και, βέβαια, σημαντικό ρόλο παίζει και η βαθμολογία του απολυτηρίου.

β. Γνώση Αγγλικής γλώσσας

Όλα τα μαθήματα διεξάγονται στην Αγγλική γλώσσα και είναι σημαντικό να υπάρχει ευχέρεια στην προφορική και γραπτή χρήση της Αγγλικής προκειμένου να εξασφαλιστεί η επιτυχία στις σπουδές. Προκειμένου ο υποψήφιος να γίνει αποδεκτός σε κάποιο πανεπιστήμιο θα πρέπει να ανταποκριθεί στα κριτήρια της γνώσης της Αγγλικής γλώσσας που το εκάστοτε πανεπιστήμιο θέτει.

Ως αποδεικτικά στοιχεία της γνώσης της Αγγλικής γλώσσας θεωρούνται τα εξής:

- TOEFL (Test of English as a Foreign Language)
- IELTS (International English Language Testing System)
- Cambridge Certificate of Advanced English
- Cambridge Certificate of Proficiency in English
- GSCE (General Certificate of Secondary Education)

Κατά συνέπεια, κρίνεται απαραίτητη η επικοινωνία με τα πανεπιστήμια προ-

κειμένου να προσδιοριστούν τα όρια των αποτελεσμάτων στις παραπάνω δοκιμασίες που τίθενται από τα πανεπιστήμια ως κριτήριο για την εισαγωγή σε αυτά. Σημειώνεται ότι τα περισσότερα πανεπιστήμια και κολέγια παρέχουν μαθήματα Αγγλικής γλώσσας σε αλλοδαπούς υποψήφιους φοιτητές πριν την έναρξη της φοίτησής τους, εφόσον κρίνεται απαραίτητο, με στόχο να βελτιωθεί το επίπεδο γνώσης της γλώσσας. Τα μαθήματα αυτά συνήθως διαρκούν από τρεις εβδομάδες έως ένα έτος. Επιπλέον, διάφορα ιδιωτικά σχολεία στο Ηνωμένο Βασίλειο παρέχουν μαθήματα Αγγλικής. Κατά την επιλογή τους, θα πρέπει να λαμβάνεται υπόψη η αναγνώρισή τους από το Βρετανικό Συμβούλιο.

γ. Προγράμματα τύπου Access

Στην περίπτωση που τα προσόντα του υποψηφίου δεν ανταποκρίνονται στις προϋποθέσεις εισαγωγής των πανεπιστημίων, μπορεί να χρειαστεί να παρακολουθήσει προγράμματα τύπου Access (αλλιώς γνωστά και ως μαθήματα τύπου Foundation ή Bridging). Αυτά διαρκούν περίπου ένα έτος και είναι δυνατό να τα παρακολουθήσει κανείς στο πανεπιστήμιο στο οποίο ενδιαφέρεται να φοιτήσει. Προγράμματα αυτού του τύπου έχουν ως στόχο να εξομαλύνουν τη διαφορά ανάμεσα στα προσόντα του υποψηφίου και στις προϋποθέσεις εισαγωγής του πανεπιστημίου, ωστόσο δεν εξασφαλίζουν θέση στο πανεπιστήμιο. Παρόλα αυτά, μερικές φορές, με τον κατάλληλο σχεδιασμό, συμβάλλουν τα μέγιστα στην αποδοχή του υποψηφίου από το πανεπιστήμιο. Είναι σημαντικό, δε, να συνδέονται με το αντικείμενο σπουδών που ενδιαφέρει τον υποψήφιο.

3. Διαδικασία αίτησης

α. Πτυχιακοί τίτλοι σπουδών

Ως προς την ορολογία, τα προγράμματα τύπου Foundation συνήθως λαμβάνουν χώρα στα πανεπιστήμια και είναι δυνατό κανείς να συνεχίσει τις σπουδές του στο πανεπιστήμιο στο οποίο τα παρακολουθεί. Τα προγράμματα τύπου Access λαμβάνουν χώρα σε κολέγια διαφορετικά από το πανεπιστήμιο στο οποίο κάποιος επιθυμεί να φοιτήσει, αν και συνήθως συνδέονται με κάποιο τρόπο με το συγκεκριμένο πανεπιστήμιο. Επιπλέον, τα προγράμματα τύπου Foundation φαίνεται να αποτελούν βασική προϋπόθεση εισαγωγής, ακόμα και για εγχώριους υποψήφιους, σε προγράμματα καλών τεχνών και αρχιτεκτονικής. Η διεύθυνση www.ucas.com/access παρέχει επιπλέον πληροφορίες.

Δεν τίθενται επίσημες προϋποθέσεις εισαγωγής σε τέτοιου είδους προγράμματα, αν και σε μερικούς τομείς χρειάζεται να γίνει έλεγχος της μαθηματικής ικανότητας, η δε γνώση της Αγγλικής χρειάζεται να είναι σε αρκετά καλό επίπεδο. Επίσης, χρειάζεται να εξασφαλίσει κανείς ότι προγράμματα αυτού του τύπου είναι αναγνωρισμένα από το Quality Assurance Agency for Higher Education (QAA). Οι αιτήσεις σε αυτά τα προγράμματα γίνονται μέσω του UCAS, εάν πρόκειται για μαθήματα σε πανεπιστήμιο, διαφορετικά η αίτηση γίνεται απευθείας στο συγκεκριμένο φορέα που τα παρέχει.

Οι αιτήσεις σε προγράμματα που οδηγούν στην απόκτηση των τίτλων σπουδών Bachelor's, Higher National Diploma (H.N.D.) και Diploma of Higher Education (Dip.H.E.) γίνονται μέσω του Universities and Colleges Admissions Service (UCAS) - www.ucas.com. Το UCAS είναι ο αρμόδιος φορέας που θα προωθήσει την αίτηση στα επιλεγμένα πανεπιστήμια και αυτά με τη σειρά τους θα απαντήσουν στο UCAS για την αποδοχή ή την απόρριψη του συγκεκριμένου υποψηφίου. Στη συνέχεια, το ίδιο το UCAS προωθεί στους υποψηφίους τις απαντήσεις των πανεπιστημίων, οι οποίες μπορεί να είναι καταφατικές, να υποδεικνύουν συμπληρωματικές εξετάσεις για να γίνει κάποιος δεκτός ή να είναι απορριπτικές. Ο υποψήφιος είναι υποχρεωμένος να απαντήσει στο UCAS για την αποδοχή ή μη των προσφορών μέσω ειδικής φόρμας και μέχρι μια ορισμένη ημερομηνία, όπως αυτή ορίζεται στην ειδοποιητήρια επιστολή.

Την αίτηση μπορεί να βρει ο υποψήφιος από το Βρετανικό Συμβούλιο (στην Αθήνα ή τη Θεσσαλονίκη) ή να παραγγείλει ηλεκτρονικά να του αποσταλεί μέσω του UCAS. Εφόσον ο υποψήφιος θελήσει να υποβάλει ηλεκτρονικά την αίτησή του, η σελίδα www.ucas.com/studyuk/applying.html παρέχει περισσότερες πληροφορίες. Εκεί είναι δυνατό να εντοπιστούν πληροφορίες και για το κόστος της αίτησης.

Ο κάθε υποψήφιος μπορεί να υποβάλει μόνο μία αίτηση ανά έτος μέσω του UCAS στην οποία μπορεί να δηλώσει μέχρι έξι προτιμήσεις, ενώ για την ιατρική, οδοντιατρική και κτηνιατρική ο υποψήφιος έχει δικαίωμα να δηλώσει μέχρι τέσσερις προτιμήσεις. Προς το παρόν, οι αιτήσεις γίνονται είτε ηλεκτρονικά είτε μέσω ταχυδρομείου, αν και υπάρχει η πρόθεση από το 2006 οι αιτήσεις να υποβάλλονται μόνο ηλεκτρονικά.

Από τη στιγμή που το UCAS παραλαμβάνει την αίτηση του υποψηφίου, δεν είναι δυνατή η αλλαγή των προτιμήσεων. Βέβαια, εάν συντρέχουν ιδιαίτεροι λόγοι, όπως οικογενειακά ή προσωπικά προβλήματα, μπορεί να ζητήσει κανείς την αλλαγή στις προτιμήσεις μέσω επιστολής/εγγράφου από επίσημο φορέα (π.χ. σχολείο) όπου εξηγείται η κατάσταση. Επιπλέον, σε περίπτωση που κάποιο ατύχημα, ασθένεια ή προσωπικό πρόβλημα φαίνεται να επηρεάζει τα αποτελέσματα των εξετάσεων του υποψηφίου, είναι δυνατό ο υποψήφιος να αλληλογραφήσει με το ίδρυμα της επιλογής του, όσο το δυνατό πιο σύντομα και πριν την ανακοίνωση των συγκεκριμένων εξετάσεων, ζητώντας μια πιο ευνοϊκή μεταχείριση κατά την εξέταση της αίτησής του, αποστέλλοντας συγχρόνως και μία επιστολή από κάποιον επίσημο φορέα (π.χ. σχολείο ή ιατρό) που εξηγεί την κατάσταση.

Η ημερομηνία έναρξης υποβολής αιτήσεων είναι η 1η Σεπτεμβρίου του έτους που προηγείται αυτού κατά το οποίο προγραμματίζεται η έναρξη των σπουδών. Η ημερομηνία λήξης υποβολής των αιτήσεων είναι η 15η Ιανουαρίου του έτους κατά το οποίο προγραμ-

ματίζεται η έναρξη των σπουδών. Για σχολές που αφορούν την ιατρική, οδοντιατρική και κτηνιατρική, καθώς και για τα Πανεπιστήμια Oxford και Cambridge, η 15η Οκτωβρίου ορίζεται ως ημερομηνία λήξης υποβολής αιτήσεων.

Ειδικά για τις σχολές που αφορούν τις καλές τέχνες, αρχιτεκτονική και αρχιτεκτονική εσωτερικού χώρου, οι ημερομηνίες λήξης υποβολής αιτήσεων διαφέρουν, καθώς υπάρχουν δύο τρόποι (Routes) επεξεργασίας των αιτήσεων. Έτσι, είτε όλα τα πανεπιστήμια που έχει επιλέξει ο υποψήφιος επεξεργάζονται ταυτόχρονα την αίτηση του υποψηφίου (Route A), είτε δίνεται η δυνατότητα ο υποψήφιος να ζητήσει η επεξεργασία της αίτησής του να γίνει από ένα πανεπιστήμιο τη φορά, θέτοντας τα πανεπιστήμια σε σειρά προτεραιότητας (Route B). Στην πρώτη περίπτωση, η ημερομηνία λήξης υποβολής αιτήσεων είναι η 15η Ιανουαρίου, ενώ στη δεύτερη περίπτωση η ημερομηνία λήξης υποβολής αιτήσεων είναι η 24η Μαρτίου. Ο υποψήφιος μπορεί να ζητήσει και τους δύο τρόπους επεξεργασίας της αίτησής του και μπορεί συνολικά να δηλώσει μέχρι έξι προτιμήσεις με διάφορους συνδυασμούς επεξεργασίας των προτιμήσεων. Εάν όμως διαλέξει όλες οι προτιμήσεις να ακολουθήσουν τη διαδικασία Route A, τότε δεν μπορεί να ζητήσει να ακολουθηθεί και η διαδικασία Route B. Επιπλέον, ο μέγιστος αριθμός προτιμήσεων που μπορεί να ακολουθήσουν τη διαδικασία Route B είναι τρεις. Σημειώνεται δε ότι ο υποψήφιος χρειάζεται να ελέγξει κατά πόσο τα πανεπιστήμια δέχονται και τους δύο τρόπους επεξεργασίας των αιτήσεων.

Εάν η αίτηση παραληφθεί από το UCAS μετά την ημερομηνία λήξης υποβολής αιτήσεων και πριν την 30η Ιουνίου, υπάρχει μια μικρή πιθανότητα τα εκπαιδευτικά ιδρύματα να επεξεργαστούν την αίτηση, χωρίς αυτό να είναι υποχρεωτικό για όλα τα ιδρύματα.



Όσες αιτήσεις λαμβάνονται από το UCAS μετά την 1η Ιουλίου μπαίνουν στη διαδικασία του Clearing. Αυτό σημαίνει ότι το UCAS πια δεν αποστέλλει την αίτηση στα επιλεγμένα εκπαιδευτικά ιδρύματα, αλλά ο ίδιος ο υποψήφιος αναλαμβάνει να το κάνει απευθείας.

Πιο συγκεκριμένα, από τα μέσα Αυγούστου μέχρι περίπου τα τέλη Σεπτεμβρίου του έτους έναρξης των σπουδών, τα περισσότερα πανεπιστήμια εφαρμόζουν το σύστημα του Clearing. Τα εκπαιδευτικά ιδρύματα, δηλαδή, δημοσιεύουν (στο UCAS και σε εφημερίδες) τις κενές θέσεις που έχουν σε διάφορους κλάδους και οι ενδιαφερόμενοι καλούνται να υποβάλουν

αίτηση απευθείας σε αυτά και σε νέα προθεσμία, όταν δεν έχουν γίνει δεκτοί σε κάποιο πανεπιστήμιο από αυτά που έχουν δηλώσει εμπρόθεσμα, όταν έχουν αρνηθεί τις προσφορές των πανεπιστημίων ή όταν έχουν υποβάλει την αίτησή τους μετά την 30η Ιουνίου ή τη 12η Ιουνίου (για τις καλές τέχνες και την αρχιτεκτονική με τη διαδικασία αίτησης Route B). Σε περίπτωση που ο υποψήφιος γίνει δεκτός και αποδεχτεί τη θέση που του προσφέρει το πανεπιστήμιο, το UCAS θα του αποστείλει σχετική επίσημη ενημερωτική επιστολή.

Μερικοί υποψήφιοι προτιμούν να υποβάλουν την αίτησή τους δύο χρόνια πριν την έναρξη των σπουδών τους (deferred entry). Σε αυτή την περίπτωση, χρειάζεται καταρχήν να εξασφαλίσουν ότι το εκπαιδευτικό ίδρυμα της επιλογής τους δέχεται κάτι τέτοιο. Σε περίπτωση που υπάρχει αυτή η δυνατότητα, ο υποψήφιος χρειάζεται μέχρι την 31η Αυγούστου του έτους που προηγείται του έτους έναρξης της φοίτησης να πληροί όλες τις προϋποθέσεις που θέτουν τα πανεπιστήμια. Σε περίπτωση που ο υποψήφιος δεχτεί την προσφερόμενη θέση για έναρξη της φοίτησης δύο χρόνια μετά την υποβολή της αίτησής του, χρειάζεται να έχει υπόψη του ότι δεν μπορεί να υποβάλει νέα αίτηση ένα χρόνο πριν την έναρξη της φοίτησής του, παρά μόνο εάν αποσύρει την αρχική αίτησή του μέχρι την 30η Σεπτεμβρίου του έτους που προηγείται του έτους έναρξης των σπουδών. Σε περίπτωση δε που ο υποψήφιος δεν πληροί τις προϋποθέσεις εισαγωγής μέχρι την 31η Αυγούστου του έτους που προηγείται του έτους έναρξης των σπουδών, υπάρχει η δυνατότητα να ενταχθεί στο σύστημα Clearing ένα χρόνο πριν την αρχικά επιδιωκόμενη ημερομηνία έναρξης φοίτησης.

Όσοι επιθυμούν να ακολουθήσουν τον εκπαιδευτικό κλάδο, τον κλάδο της νοσηλευτικής και τον κλάδο της κοινωνικής εργασίας, χρειάζεται να έχουν υπόψη τους ότι υπάρχουν συγκεκριμένοι φορείς στους οποίους χρειάζεται να απευθυνθούν. Βέβαια, με την επιστροφή στη χώρα τους χρειάζεται να εξασφαλίσουν ότι οι συγκεκριμένες σπουδές παρέχουν το δικαίωμα εργασίας στον κλάδο που σπούδασαν και είναι πιθανό να είναι απαραίτητες επιπλέον εξετάσεις προκειμένου να υπάρχει η δυνατότητα άσκησης του συγκεκριμένου επαγγέλματος.

Όσοι ενδιαφέρονται για τον εκπαιδευτικό κλάδο, μπορούν να απευθυνθούν στο Graduate Teacher Training Registry (GTTR) - www.gttr.ac.uk.

Όσοι ενδιαφέρονται για τη νοσηλευτική, μπορούν να απευθυνθούν στο Nursing and Midwifery Admissions System (NMAS) - www.nmas.ac.uk

Όσοι ενδιαφέρονται για κοινωνική εργασία, μπορούν να απευθυνθούν στο Social Work Admissions System (SWAS) - www.ucas.com/getting/before/swas.html

β. Μεταπτυχιακοί τίτλοι σπουδών

Οι αιτήσεις για τη φοίτηση σε προγράμματα που οδηγούν στην απόκτηση μεταπτυχιακού και διδακτορικού τίτλου γίνονται είτε ηλεκτρονικά, είτε μέσω ταχυδρομείου. Ο κάθε υποψήφιος χρειάζεται να απευθύνεται στο ίδιο το εκπαιδευτικό ίδρυμα που τον ενδιαφέρει να φοιτήσει και, κατά συνέπεια, δεν υπάρχει περιορισμός στον αριθμό των αιτήσεων που ο υποψήφιος μπορεί να υποβάλλει. Η διαδικασία της αίτησης καλό είναι να ξεκινά τουλάχιστον δώδεκα μήνες πριν την έναρξη της φοίτησης, ιδιαίτερα δε αν ο υποψήφιος ενδιαφέρεται για κάποιου είδους υποτροφία. Το κάθε ίδρυμα ενημερώνει τον υποψήφιο κατά πόσο γίνεται αποδεκτή ή όχι η αίτησή του.

Για την εισαγωγή των υποψηφίων σε κάποιο μεταπτυχιακό πρόγραμμα απαιτούνται εκτός από την αίτηση τα εξής:

- Μεταφρασμένο και νόμιμα επικυρωμένο αντίγραφο πτυχίου
- Μεταφρασμένο και νόμιμα επικυρωμένο αντίγραφο αναλυτικής βαθμολογίας
- Δύο συστατικές επιστολές από καθηγητές
- Μία συστατική επιστολή από εργοδότη εάν υπάρχει προϋπηρεσία
- Βιογραφικό Σημείωμα
- Αποδεικτικό γνώσης της Αγγλικής γλώσσας
- Εξέταση στο GMAT ή το GRE (για ορισμένα πανεπιστήμια)
- Βεβαίωση από τράπεζα ότι ο υποψήφιος φοιτητής είναι σε θέση να καλύψει τα έξοδα διδάκτρων και διαμονής
- Συνέντευξη (αν χρειαστεί είναι συνήθως τηλεφωνική)

Βασική προϋπόθεση για τη φοίτηση είναι η κατοχή αναγνωρισμένου πτυχίου σε συναφές αντικείμενο με το μεταπτυχιακό πρόγραμμα, καθώς και η πολύ καλή έως και άριστη γνώση της Αγγλικής. Σε μερικά προγράμματα μπορεί να απαιτείται εργασιακή εμπειρία. Ειδικά για τα ερευνητικά προγράμματα συνεκτιμώνται οι αξιόλογες ακαδημαϊκές επιδόσεις, η κατοχή αναγνωρισμένου πτυχίου σε συναφές αντικείμενο ή η κατοχή μεταπτυχιακού επιπέδου Master's, η τεκμηριωμένη γνώση μεθοδολογίας έρευνας ή η συμμετοχή σε ερευνητικές δραστηριότητες και καλές δεξιότητες επικοινωνίας και χρήσης του γραπτού λόγου, ειδικά σε προγράμματα διδακτορικών τίτλων που σχετίζονται με τις ανθρωπιστικές και κοινωνικές επιστήμες.

Για την επιλογή πανεπιστημίου φοίτησης, ως καλύτερη προσέγγιση συνιστάται η προσεκτική μελέτη του προγράμματος των ακαδημαϊκών σπουδών του κάθε πανεπιστημίου, καθώς και το έργο του διδακτικού προσωπικού με στόχο τη συσχέτιση και με τα ενδιαφέροντα του κάθε υποψηφίου. Συμπληρωματικά, μπορεί να ληφθούν υπόψη διάφορες λίστες που αξιολογούν τα πανεπιστήμια ως προς το διδακτικό και ερευνητικό έργο τους, όπως αναφέρεται στην παράγραφο "Επιλογή Εκπαιδευτικού Ιδρύματος".

4. Μερικές πρακτικές συμβουλές

- Κατά την υποβολή των αιτήσεων, ο κάθε υποψήφιος χρειάζεται να έχει υπόψη ότι αν δεν πληροί έστω κατ'ελάχιστο τους όρους εισαγωγής που θέτει το κάθε ίδρυμα, δεν είναι χρήσιμο να κάνει αίτηση σε αυτό. Εξάλλου, είναι πιθανό κάποια ιδρύματα να θέσουν επιπλέον όρους εισαγωγής, ειδικά αν υπάρχουν πολλοί υποψήφιοι και ο ανταγωνισμός είναι μεγάλος.
- Χρειάζεται να λαμβάνεται υπόψη ότι στις αιτήσεις γίνεται συχνά διαφοροποίηση ανάλογα με την προέλευση του υποψηφίου, αν δηλαδή κάνει αίτηση από το Ηνωμένο Βασίλειο ή άλλες χώρες της Ευρωπαϊκής Ένωσης, ανεξαρτήτου εθνικότητας, ή αν κάνει αίτηση από άλλες χώρες, εκτός του Ηνωμένου Βασιλείου και της Ευρωπαϊκής Ένωσης, ανεξαρτήτου εθνικότητας. Συχνά, χρησιμοποιείται ο όρος *home student* που αναφέρεται στους υποψήφιους του Ηνωμένου Βασιλείου ή άλλων χωρών της Ευρωπαϊκής Ένωσης και ο όρος *international student*, που αναφέρεται στους υποψήφιους από άλλες χώρες εκτός των προαναφερομένων.
- Τα πανεπιστήμια στο Ηνωμένο Βα-

σίλειο προωθούν την ιδέα της άμεσης επικοινωνίας μαζί τους και γι' αυτό κρίνεται χρήσιμο να επικοινωνεί κανείς απευθείας με αυτά για οποιοδήποτε θέμα ανακύπτει ή αλλαγές, ιδιαίτερα μάλιστα όταν πρόκειται για μεταπτυχιακές σπουδές.

- Τα πανεπιστήμια, ειδικά όσον αφορά στις μεταπτυχιακές σπουδές, κρίνουν το σύνολο της αίτησης του κάθε υποψηφίου. Ωστόσο, όσον αφορά στις συστατικές επιστολές, εκείνο που θεωρείται ιδιαίτερα σημαντικό είναι να αποδεικνύουν την ουσιαστική εμπλοκή και προσωπική συνεργασία του υποψηφίου με τον/τη διδάσκοντα/ουσα καθηγητή/τρια που συντάσσει τη συστατική επιστολή και να μην αποτελούν μια απλή παράθεση βαθμολογίας ή εργασιών που ο υποψήφιος έχει κάνει στο πλαίσιο ενός μαθήματος.
- Γενικά, συνιστάται η αίτηση να υποβάλλεται όσο δυνατόν νωρίτερα στο πλαίσιο των προαναφερόμενων ημερομηνιών, τόσο εξαιτίας του μεγάλου ανταγωνισμού που μπορεί να υπάρχει για συγκεκριμένα προγράμματα, όσο και επειδή χρειάζεται αρκετός χρόνος για την προετοιμασία για την αναχώρηση για το Ηνωμένο Βασίλειο, εφόσον κάποιος γίνει δεκτός και αποφασίσει να φοιτήσει στο πανεπιστήμιο όπου έγινε δεκτός.
- Κατά την προσφορά θέσεων από τα πανεπιστήμια, είναι βέβαια δυνατό ο υποψήφιος να απαντήσει ότι αποδέχεται την προσφορά ενός πανεπιστημίου προτού ενημερωθεί για τις προσφορές των άλλων πανεπιστημίων. Σε αυτή την περίπτωση, χρειάζεται να έχει απαντήσει με σιγουριά στο ερώτημα κατά πόσο το συγκεκριμένο πανεπιστήμιο και πρόγραμμα σπουδών είναι κατάλληλο για τον ίδιο.

Πηγές:

1. **www.britishcouncil.gr:** Η ιστοσελίδα του Βρετανικού Συμβουλίου παρέχει πληροφορίες για σπουδές στο Ηνωμένο Βασίλειο
2. **www.britishcouncil.org:** Η ιστοσελίδα του Βρετανικού Συμβουλίου παρέχει πληροφορίες για σπουδές στο Ηνωμένο Βασίλειο
3. **www.educationuk.org:** Ιστοσελίδα με πληροφορίες για την εκπαίδευση στο Ηνωμένο Βασίλειο του Βρετανικού Συμβουλίου
4. **www.eurydice.org:** Το Δίκτυο Ευρυδίκη αποτελεί το Ευρωπαϊκό δίκτυο πληροφόρησης για τα εκπαιδευτικά συστήματα στην Ευρώπη. Παρέχει συγκρίσιμες πληροφορίες σχετικά με τη δομή, τη διοίκηση και το νομικό καθεστώς των εκπαιδευτικών συστημάτων των ευρωπαϊκών χωρών σε όλες τις βαθμίδες εκπαίδευσης
5. **http://www.ielts.org:** Πληροφορίες για το International English Language Testing System
6. **www.naric.org.uk:** Ο επίσημος φορέας του Ηνωμένου Βασιλείου σε θέματα αναγνώρισης και αντιστοιχίας πτυχίων.
7. **http://www.prospects.ac.uk:** Ιστοσελίδα με πληροφορίες για μεταπτυχιακές σπουδές στο Ηνωμένο Βασίλειο
8. **www.qaa.ac.uk:** Ο κυριότερος επίσημος φορέας για την αξιολόγηση της ποιότητας της εκπαίδευσης στο Ηνωμένο Βασίλειο στην ιστοσελίδα του οποίου μπορεί να βρει κανείς αξιολογητικές εκθέσεις του διδακτικού έργου των ιδρυμάτων καταχωρημένες αλφαβητικά με βάση το αντικείμενο σπουδών ή το όνομα του ιδρύματος.
9. **www.ucas.com:** Ο αρμόδιος φορέας μέσω του οποίου υποβάλλονται οι αιτήσεις στα πανεπιστήμια για τις βασικές - πτυχιακές σπουδές
10. Education the best you can be: Postgraduate studies. Ενημερωτικό Φυλλάδιο. Αθήνα: Βρετανικό Συμβούλιο

ΚΙΝΗΤΙΚΟΤΗΤΑ ΚΑΙ ΠΡΟΓΡΑΜΜΑΤΑ ΑΝΤΑΛΛΑΓΩΝ

Τα κυριότερα ευρωπαϊκά προγράμματα ανταλλαγών που στοχεύουν στην κινητικότητα προσώπων είναι το SOCRATES, το LEONARDO DA VINCI, το YOUTH - ΝΕΟΛΑΙΑ και το EUROPASS.



1. SOCRATES

Το κοινοτικό πρόγραμμα SOCRATES υποστηρίζει δράσεις σ' όλες τις βαθμίδες εκπαίδευσης, στοχεύοντας στην ανάπτυξη της ευρωπαϊκής διάστασης της παιδείας. Το SOCRATES περιλαμβάνει επιμέρους δράσεις, όπως είναι το πρόγραμμα ERASMUS για την τριτοβάθμια εκπαίδευση, το COMENIUS για τη σχολική εκπαίδευση, το LINGUA που αφορά την εκμάθηση ευρωπαϊκών γλωσσών και το GRUNDTVIG, το οποίο καλύπτει την κινητικότητα στα πλαίσια της εκπαίδευσης ενηλίκων. Για περισ-

σότερες πληροφορίες σχετικά με το SOCRATES και τις επιμέρους δράσεις του, θα πρέπει κάποιος να απευθυνθεί στο Ίδρυμα Κρατικών Υποτροφιών (IKY- <http://www.iky.gr>) που αποτελεί την εθνική μονάδα συντονισμού του προγράμματος.

α. ERASMUS

Το πρόγραμμα ERASMUS προωθεί τη συνεργασία μεταξύ των διαφόρων ευρωπαϊκών ιδρυμάτων της τριτοβάθμιας εκπαίδευσης που συμμετέχουν στο σχέδιο, ενθαρρύνοντας την κινητικότητα των σπουδαστών αλλά και των διδασκόντων σε ιδρύματα της ανώτερης και ανώτατης εκπαίδευσης.

Για σπουδαστές

Για να ενταχθούν οι σπουδαστές στο πρόγραμμα ERASMUS, πρέπει να υπάρχει συμφωνία μεταξύ του εκπαιδευτικού ιδρύματος από το οποίο προέρχονται και αντίστοιχου ιδρύματος άλλου κράτους-μέλους και να προβλέπεται ανταλλαγή στο πλαίσιο των προγραμμάτων SOCRATES / ERASMUS. Επιπρόσθετα, οι σπουδαστές θα πρέπει να έχουν ολοκληρώσει τουλάχιστον το πρώτο έτος των σπουδών τους. Πέραν του τέλους ακαδημαϊκής αναγνώρισης δεν καταβάλλεται κανένα τέλος εγγραφής στο εκπαιδευτικό ίδρυμα της χώρας υποδοχής. Έτσι, δεν μπορεί να ζητηθεί από τους σπουδαστές κανένα ποσό για τα μαθήματα, τις εξετάσεις, τη χρήση εργαστηρίου ή την πρόσβαση στη βιβλιοθήκη. Ωστόσο, το εκπαιδευτικό ίδρυμα της χώρας προέλευσης μπορεί να συνεχίσει να εισπράττει τέλη εγγραφής από τους σπουδαστές του που έχουν μεταβεί στο εξωτερικό.

Οι φοιτητές του προγράμματος ανταλλαγής ERASMUS μπορούν να λάβουν υποτροφία GRANT που επιτρέπει την κάλυψη εξόδων (εισιτηρίων, μαθημάτων εκμάθησης γλώσσας κλπ.). Για περισσότερες πληροφορίες μπορεί κάποιος να έρθει σε επαφή με το γραφείο διεθνών σχέσεων ή το γραφείο SOCRATES / ERASMUS στο πανεπιστήμιο προέλευσής του.

Για διδάσκοντες στην ανώτατη/

ανώτερη εκπαίδευση

Οι διδάσκοντες στην τριτοβάθμια εκπαίδευση μπορούν να μεταβούν για σύντομο χρονικό διάστημα (μία έως οκτώ εβδομάδες) σε εκπαιδευτικό ίδρυμα άλλης χώρας που συμμετέχει στο πρόγραμμα ERASMUS και ως εκ τούτου να λάβουν υποτροφία. Υπάρχουν επίσης ορισμένες υποτροφίες που επιτρέπουν πολύμηνη διαμονή στο εξωτερικό, ιδίως για δραστηριότητες που εμπίπτουν στη διδακτέα ύλη και μπορούν να συμβάλουν στην ανάπτυξη της ευρωπαϊκής διάστασης. Οι υποτροφίες αυτές είναι λίγες και κατά συνέπεια χορηγούνται σε περιορισμένες περιπτώσεις. Για περισσότερες πληροφορίες μπορεί κάποιος να έρθει σε επαφή με το γραφείο διεθνών σχέσεων ή το γραφείο SOCRATES / ERASMUS στο πανεπιστήμιο προέλευσής του.

β. COMENIUS

Το πρόγραμμα COMENIUS υποστηρίζει σχέδια για την κατάρτιση του διδακτικού προσωπικού Πρωτοβάθμιας και Δευτεροβάθμιας εκπαίδευσης. Πιο συγκεκριμένα, προβλέπονται Ευρωπαϊκά Σχέδια Συνεργασίας για την Κατάρτιση Εκπαιδευτικού Προσωπικού Σχολικών Ιδρυμάτων, καθώς και Ατομικές Υποτροφίες Κατάρτισης, για Αρχική

Κατάρτιση Εκπαιδευτικού Προσωπικού, για Ασκηση Βοηθών Μελλοντικών Καθηγητών Ξένων Γλωσσών και για Ενδοϋπηρεσιακή Κατάρτιση. Επίσης, στο πλαίσιο του προγράμματος COMENIUS οι μαθητές του σχολείου μπορούν να επωφεληθούν από συνεργασίες μεταξύ σχολικών ιδρυμάτων από τουλάχιστον 3 διαφορετικά κράτη-μέλη. Πρέπει να σημειωθεί ότι μπορεί κάποιος να παρακολουθήσει μια τέτοια κατάρτιση μόνον εάν το σχολείο του συμμετέχει στο πρόγραμμα.

γ. GRUNDTVIG

Η δράση GRUNDTVIG προσφέρει τη δυνατότητα κινητικότητας σε όλες τις κατηγορίες προσωπικού που ασχολούνται με την εκπαίδευση ενηλίκων.

δ. LINGUA

Γλωσσικές ανταλλαγές νέων

Οι νέοι ηλικίας τουλάχιστον 14 ετών μπορούν να επωφεληθούν από τις γλωσσικές ανταλλαγές στο πλαίσιο του προγράμματος LINGUA, συμμετέχοντας σε μια ανταλλαγή στο πλαίσιο κοινού εκπαιδευτικού προγράμματος μεταξύ του σχολείου τους και αντίστοιχου εκπαιδευτικού ιδρύματος άλλης χώρας. Θα μάθουν να χειρίζονται μια ξένη γλώσσα μέσω κοινού προγράμματος εργασίας σε θέμα που παρουσιάζει για εκείνους ιδιαίτερο εκπαιδευτικό ενδιαφέρον.

Υποστήριξη για όσους πρόκειται να γίνουν καθηγητές γλωσσών

Όσοι σκοπεύουν να εργαστούν ως καθηγητές γλωσσών, μπορούν να λάβουν υποτροφία, στο πλαίσιο του προγράμματος LINGUA, για κατάρτιση σε

ίδρυμα εκπαίδευσης ή κατάρτισης άλλης χώρας. Στο πλαίσιο της αρχικής κατάρτισης καθηγητών γλωσσών, προβλέπονται περίοδοι υποστήριξης (3 έως 8 μηνών) σε ευρωπαϊκά εκπαιδευτικά ιδρύματα.

Για καθηγητές γλωσσών

Όσοι διδάσκουν ξένες γλώσσες ή είναι ειδικευμένοι καθηγητές που διέκοψαν τη σταδιοδρομία τους και επιθυμούν να εργαστούν και πάλι, ή είναι εκπαιδευτικοί που επιθυμούν να επιμορφωθούν στη διδασκαλία γλωσσών, ή είναι επιθεωρητές, παιδαγωγικοί σύμβουλοι στον τομέα των ξένων γλωσσών ή εκπαιδευτές καθηγητών ξένων γλωσσών, μπορούν να λάβουν ενίσχυση για μια περίοδο εντατικής άσκησης ή άλλες παρόμοιες δραστηριότητες συνεχιζόμενης κατάρτισης σε άλλη συμμετέχουσα στο πρόγραμμα χώρα. Βασικός στόχος της εν λόγω δράσης είναι η βελτίωση της ικανότητας των καθηγητών στον τομέα της διδασκαλίας ξένων γλωσσών.

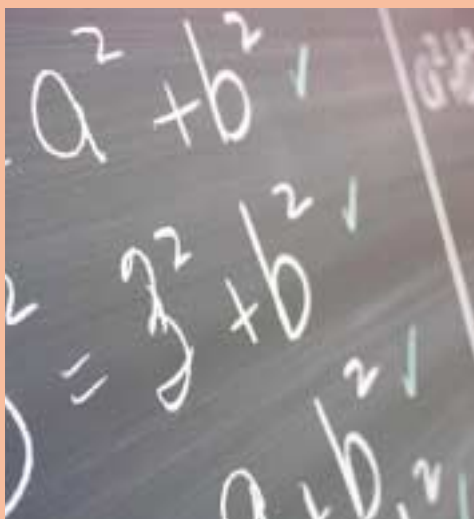

Για καθηγητές σχολικής εκπαίδευσης (COMENIUS και LINGUA)

Οι ανταλλαγές που υποστηρίζονται σε οικονομικό επίπεδο επιτρέπουν στους καθηγητές της σχολικής εκπαίδευσης να συμμετάσχουν στις εκπαιδευτικές δραστηριότητες του προγράμματος σε ένα από τα σχολεία συνεργασίας στο εξωτερικό. Επίσης, προβλέπονται υποτροφίες ώστε οι εκπαιδευτικοί να μπορούν να συμμετέχουν σε δραστηριότητες διαρκούς εκπαίδευσης και κατάρτισης.

2. LEONARDO DA VINCI

Το κοινοτικό πρόγραμμα LEONARDO DA VINCI, που αφορά στην αρχική, συνεχιζόμενη και δια βίου επαγγελματική κατάρτιση, υποστηρίζει πρότυπα πειραματικά σχέδια και προγράμματα τοποθετήσεων και ανταλλαγών στο πλαίσιο της συνεργασίας μεταξύ οργανισμών κατάρτισης, πανεπιστημίων και επιχειρήσεων, προερχόμενων συνήθως από τουλάχιστον τρία κράτη-μέλη. Οι τοποθετήσεις και οι ανταλλαγές πρέπει να προσφέρουν στους αποδέκτες τους τη δυνατότητα να συμπληρώσουν και να βελτιώσουν την επαγγελματική τους κατάρτιση, να έχουν πρόσβαση σε νέες τεχνολογίες, να ανακαλύψουν νέους τρόπους λειτουργίας και οργάνωσης της εργασίας.

Πιο συγκεκριμένα, το τμήμα για την κινητικότητα του προγράμματος LEONARDO DA VINCI προσφέρει τη δυνατότητα σε νέους σε αρχική επαγγελματική κατάρτιση, νέους εργαζόμενους/πρόσφατα πτυχιούχους και φοιτητές να τοποθετηθούν σε θέση ασκούμενου στο εξωτερικό, σε εταιρείες και εκπαιδευτικά ιδρύματα.

Η διάρκεια της τοποθέτησης είναι 3-39 εβδομάδες για τους νέους σε αρχική επαγγελματική κατάρτιση, 9-52 εβδομάδες για τους νέους εργαζόμενους/πρόσφατα πτυχιούχους και 13-52 εβδομάδες για τους φοιτητές.

Επίσης, οι εκπαιδευτές/υπεύθυνοι διαχείρισης ανθρώπινου δυναμικού, σχεδιασμού και διαχείρισης προγραμμάτων επαγγελματικής κατάρτισης, οι ειδικοί σε θέματα επαγγελματικού προσανατολισμού, οι εκπαιδευτές και επόπτες στον τομέα γλωσσικών ικανοτήτων μπορούν να συμμετάσχουν σε σχέδια ανταλλαγής LEONARDO DA VINCI. Η διάρκεια του σχεδίου κυμαίνεται από 1 έως 6 εβδομάδες.

Σε όλες τις προαναφερόμενες περιπτώσεις, απαραίτητη προϋπόθεση για τη συμμετοχή κάποιου σε πρόγραμμα ή σχέδιο LEONARDO DA VINCI είναι η συμμετοχή του ιδρύματος ή της οργάνωσής του στο αντίστοιχο πρόγραμμα.

Επίσης, στο πρόγραμμα LEONARDO DA VINCI μπορούν να συμμετάσχουν ιδρύματα επαγγελματικής κατάρτισης και εταιρείες μέσω συνεργασίας με διεθνείς εταιρείες, προσφέροντας, για παράδειγμα, στους σπουδαστές ή στο προσωπικό τη δυνατότητα να εργαστούν στο εξωτερικό ή φιλοξενώντας ασκούμενους στα ιδρύματα επαγγελματικής κατάρτισης ή στην εταιρεία.

Τέλος, εάν κάποιος είναι άνεργος ή δεν ανήκει σε κανένα εκπαιδευτικό ίδρυμα, ενδέχεται να μπορεί να συμμετάσχει σε ένα από τα τρέχοντα σχέδια LEONARDO DA VINCI.

Για περισσότερες πληροφορίες για τα υπάρχοντα σχέδια, το περιεχόμενο

και τους όρους συμμετοχής θα πρέπει κάποιος να έρθει σε επαφή με την Επαγγελματική Κατάρτιση Α.Ε. του Ο.Α.Ε.Δ. (<http://www.ep-katartisi.gr>), που αποτελεί την εθνική μονάδα συντονισμού του προγράμματος LEONARDO DA VINCI για την Ελλάδα.



3. YOUTH - ΝΕΟΛΑΙΑ

Το πρόγραμμα αυτό προωθεί τη συνεργασία μεταξύ των οργανώσεων νέων διαφόρων χωρών ή ομάδων νέων ηλικίας από 15 έως 25 ετών και υπεύθυνων για τη νεολαία, στα πλαίσια της εκπαίδευσης ή της απασχόλησης, σε κοινά πολιτιστικά ή κοινωνικά προγράμματα. Περιλαμβάνει δραστηριότητες ανταλλαγών, σχέδια πρωτοβουλιών για τους νέους, περιόδους εθελοντικής άσκησης και σπουδές στον τομέα της νέας γενιάς και παρέχει ευκαιρίες για κινητικότητα και ανεπίσημη εκπαίδευση για τους ίδιους τους νέους.

Για περισσότερες πληροφορίες μπορεί κανείς να απευθυνθεί στη Γενική Γραμματεία Νέας Γενιάς (<http://www.neagenia.gr>) που αποτελεί την εθνική μονάδα συντονισμού για το πρόγραμμα YOUTH - ΝΕΟΛΑΙΑ.

4. EUROPASS - ΚΑΤΑΡΤΙΣΗ

Η πρωτοβουλία EUROPASS - ΚΑΤΑΡΤΙΣΗ αφορά στην προώθηση ευρωπαϊκών περιόδων εναλλασσόμενης κατάρτισης, δηλαδή περιόδων επαγγελματικής κατάρτισης που πραγματοποιήθηκαν σε κάποιο άλλο κράτος-μέλος από τη χώρα που έγινε η κατάρτιση.

Απαραίτητη προϋπόθεση είναι ο οργανισμός που παρέχει την κατάρτιση και η δομή υποδοχής στην άλλη χώρα να έχουν συνάψει εταιρική σχέση και να συμφωνούν σχετικά με το περιεχόμενο, τους στόχους, τη διάρκεια και τη συνέχεια της ευρωπαϊκής περιόδου κατάρτισης (βλ. και ενότητα "Αναγνώριση τίτλων σπουδών και επαγγελματικών προσόντων").

Για περισσότερες πληροφορίες μπορεί κανείς να απευθυνθεί στον Οργανισμό Επαγγελματικής Εκπαίδευσης και Κατάρτισης (Ο.Ε.Ε.Κ.) (www.oEEK.gr) που είναι ο αρμόδιος φορέας διαχείρισης της πρωτοβουλίας Europass.



Πηγές:

1. **<http://www.socrates-uk.net>:** Η ιστοσελίδα του προγράμματος SOCRATES στο Ηνωμένο Βασίλειο
2. **<http://www.leonardo.org.uk>:** Η ιστοσελίδα του προγράμματος LEONARDO DA VINCI στο Ηνωμένο Βασίλειο
3. **<http://www.britishcouncil.org>:** Η ιστοσελίδα του Βρετανικού Συμβουλίου παρέχει πληροφορίες για σπουδές στο Ηνωμένο Βασίλειο
4. **<http://www.ukcosa.org.uk>:** Η ιστοσελίδα του Συμβουλίου για τη Διεθνή Εκπαίδευση - Council for International Education- παρέχει πληροφορίες και συμβουλές για αλλοδαπούς φοιτητές που σπουδάζουν στο Ηνωμένο Βασίλειο
5. **www.europass-uk.co.uk:** Η ιστοσελίδα της πρωτοβουλίας EUROPASS στο Ηνωμένο Βασίλειο
6. **<http://www.ekep.gr>:** Η ιστοσελίδα του Εθνικού Κέντρου Επαγγελματικού Προσανατολισμού (Ε.Κ.Ε.Π.) παρέχει πληροφορίες, μεταξύ άλλων, για θέματα εκπαίδευσης-κατάρτισης, απασχόλησης, επαγγελματικού προσανατολισμού, κινητικότητας και προγραμμάτων ανταλλαγών στην Ελλάδα και στο εξωτερικό
7. **<http://europa.eu.int/ploteus/portal/home.jsp>:** Η ηλεκτρονική πύλη πληροφόρησης PLOTEUS - Portal on Learning Opportunities Throughout the European Space παρέχει πληροφορίες για τις ευκαιρίες μάθησης, τα εκπαιδευτικά συστήματα, την εγκατάσταση, τα προγράμματα ανταλλαγών και τις επιχορηγήσεις στις χώρες της Ευρώπης

Άλλες χρήσιμες ιστοσελίδες:

- <http://europa.eu.int/comm/education/erasmus.html>: Η Ιστοσελίδα της Ευρωπαϊκής Επιτροπής για το πρόγραμμα SOCRATES/ERASMUS
- <http://europa.eu.int/comm/education/socrates/comenius/index.html>: Η Ιστοσελίδα της Ευρωπαϊκής Επιτροπής για το πρόγραμμα SOCRATES/COMENIUS
- http://europa.eu.int/comm/education/leonardo/leonardo2_en.html: Η Ιστοσελίδα της Ευρωπαϊκής Επιτροπής για το πρόγραμμα LEONARDO DA VINCI
- <http://www.europa.eu.int/comm/education/youth.html> Η Ιστοσελίδα της Ευρωπαϊκής Επιτροπής για το πρόγραμμα YOUTH - ΝΕΟΛΑΙΑ
- <http://www3.socleoyouth.be>: Παρέχονται πληροφορίες για τα προγράμματα SOCRATES, LEONARDO DA VINCI και YOUTH
- <http://www.iky.gr>: Ιστοσελίδα του Ιδρύματος Κρατικών Υποτροφιών, το οποίο αποτελεί την εθνική μονάδα συντονισμού για το πρόγραμμα SOCRATES
- <http://www.ep-katartisi.gr>: Ιστοσελίδα της Επαγγελματικής Κατάρτισης Α.Ε., η οποία αποτελεί την εθνική μονάδα συντονισμού για το πρόγραμμα LEONARDO DA VINCI
- <http://www.neagenia.gr>: Ιστοσελίδα της Γενικής Γραμματεία Νέας Γενιάς, η οποία αποτελεί την εθνική μονάδα συντονισμού για το πρόγραμμα YOUTH - ΝΕΟΛΑΙΑ



ΑΝΑΓΝΩΡΙΣΗ ΤΙΤΛΩΝ ΣΠΟΥΔΩΝ ΚΑΙ ΕΠΑΓΓΕΛΜΑΤΙΚΩΝ ΠΡΟΣΟΝΤΩΝ

1. Ακαδημαϊκά προσόντα

Η ακαδημαϊκή αναγνώριση συνίσταται στο να γίνει δεκτό από ένα κράτος-μέλος της Ευρωπαϊκής Ένωσης, εξ ολοκλήρου ή εν μέρει, ένα πτυχίο που εκδόθηκε σε άλλο κράτος-μέλος, με στόχο να επιτρέψει στον κάτοχό του να συνεχίσει το σύνολο ή μέρος της εκπαίδευσης/κατάρτισής του πέραν των εθνικών συνόρων (το ίδιο ισχύει και για την αναγνώριση μιας περιόδου σπουδών). Μερικές φορές είναι δύσκολο να πραγματοποιηθεί η ακαδημαϊκή αναγνώριση, εξαιτίας των διαφορετικών συστημάτων εκπαίδευσης και κατάρτισης των κρατών-μελών και των διαφορών που υπάρχουν στη διάρκεια, το επίπεδο και το περιεχόμενο της εκπαίδευσης/κατάρτισης που παρέχουν.

Για να εξαλειφθούν αυτά τα εμπόδια έχουν θεσπιστεί από την Ευρωπαϊκή Κοινότητα διάφορα εργαλεία που επιδιώκουν να ενισχύσουν τη μεταφορά δεξιοτήτων και ικανοτήτων, όπως το ευρωπαϊκό σύστημα χορήγησης και μεταφοράς μονάδων διδασκαλίας "ECTS", το ευρωπαϊκό βιβλιάριο κατάρτισης (Europass) για την προώθηση ευρωπαϊκών περιόδων εναλλασσόμενης κατάρτισης και το ευρωπαϊκό βιογραφικό σημείωμα. Επίσης έχει οριστεί το Δίκτυο NARIC ως το Ευρωπαϊκό δίκτυο για την ακαδημαϊκή αναγνώριση πτυχίων και περιόδων σπουδών.

α) Στο πλαίσιο του προγράμματος της Ευρωπαϊκής Ένωσης SOCRATES / ERASMUS αναπτύχθηκε το European

Credit Transfer System (ECTS) - Ευρωπαϊκό σύστημα χορήγησης και μεταφοράς ακαδημαϊκών μονάδων. Αφορά ένα σύστημα αναγνώρισης πανεπιστημιακών περιόδων σπουδών που πραγματοποιούνται σε μία άλλη ευρωπαϊκή χώρα με στόχο την αμοιβαία αναγνώριση των πτυχίων μεταξύ των συνεργαζόμενων εκπαιδευτικών ιδρυμάτων, χάρη στη διαφάνεια των προγραμμάτων σπουδών. Βασικό εργαλείο διαφάνειας είναι οι "πιστωτικές μονάδες ECTS", οι οποίες αφορούν αριθμητικές τιμές από το 1 έως το 60 που παρέχονται στους κύκλους μαθημάτων και απεικονίζουν τον απαιτούμενο φόρτο εργασίας του φοιτητή για κάθε μάθημα σε σχέση με τη συνολική εργασία που απαιτείται για τη συμπλήρωση ενός ολόκληρου έτους ακαδημαϊκών σπουδών, που αντιπροσωπεύεται από 60 μονάδες.



Η Εθνική Μονάδα Συντονισμού **Socrates/Erasmus** στην Ελλάδα:

Ίδρυμα Κρατικών Υποτροφιών (Ι.Κ.Υ.)

Διεύθυνση Ειδικών Προγραμμάτων
Διεθνών Υποτροφιών

Τμήμα Προγραμμάτων Ευρωπαϊκής
Ένωσης - Σωκράτης

Τηλ: 210 3726350

Fax: 210 3212759

Email: erasmus@iky.gr

Web: <http://www.iky.gr>

Η Εθνική Μονάδα Συντονισμού **Socrates/Erasmus** στο Ηνωμένο Βασίλειο:

UK Socrates Erasmus Council

University of Kent

The Registry

Canterbury Kent CT2 7NZ

Tel: +44 (0) 1227 (82)3673

Fax: +44 (0) 1227 (82) 7196

Email: erasmus@ukc.ac.uk

Web: <http://www.erasmus.ac.uk/>

β) Η πρωτοβουλία Eurorpass - Κατάρτιση αφορά στην προώθηση ευρωπαϊκών περιόδων εναλλασσόμενης κατάρτισης, δηλαδή περιόδων επαγγελματικής κατάρτισης που πραγματοποιήθηκαν σε κάποιο άλλο κράτος-μέλος από τη χώρα που έγινε η κατάρτιση. Απαραίτητη προϋπόθεση είναι ο οργανισμός που παρέχει την κατάρτιση και η δομή υποδοχής στην άλλη χώρα να έχουν συνάψει εταιρική σχέση και να

συμφωνούν σχετικά με το περιεχόμενο, τους στόχους, τη διάρκεια και τη συνέντευξη της ευρωπαϊκής περιόδου κατάρτισης. Η δομή υποδοχής μπορεί να είναι κάθε υπηρεσία ή επιχείρηση του δημοσίου ή του ιδιωτικού τομέα που έχει τη δυνατότητα παροχής κατάρτισης, καθώς και κάθε άλλο ίδρυμα ή κέντρο επαγγελματικής κατάρτισης του εξωτερικού που συνάπτει εταιρική σχέση με ελληνικό φορέα κατάρτισης.

Ο οργανισμός της χώρας προέλευσης χορηγεί το ευρωπαϊκό βιβλιάριο κατάρτισης (Eurorpass), ένα κοινοτικό πληροφοριακό έγγραφο - διαβατήριό που πιστοποιεί την πραγματοποίηση της ευρωπαϊκής περιόδου κατάρτισης και περιγράφει το περιεχόμενό της στις γλώσσες και των δύο συμπραττόντων οργανισμών. Το ευρωπαϊκό βιβλιάριο κατάρτισης χορηγείται από την 1η Ιανουαρίου 2000, από τον οργανισμό που είναι αρμόδιος για την οργάνωση της επαγγελματικής κατάρτισης σε εθνικό επίπεδο. Στην Ελλάδα αρμόδιος φορέας είναι ο Οργανισμός Επαγγελματικής Εκπαίδευσης και Κατάρτισης (Ο.Ε.Ε.Κ.).

γ) Το ευρωπαϊκό βιογραφικό σημείωμα αποτελεί εργαλείο για κάθε πολίτη που επιθυμεί να σπουδάσει ή να εργαστεί σε ένα κράτος-μέλος. Αποσκοπεί στο να βοηθήσει τον κάθε υποψήφιο που θα το χρησιμοποιήσει να περιγράψει καλύτερα τα ακαδημαϊκά και επαγγελματικά του προσόντα, καθώς επίσης να βοηθήσει τα ιδρύματα εκπαίδευσης και κατάρτισης και τους εργοδότες να αξιολογήσουν καλύτερα τις αποκτηθείσες γνώσεις και ικανότητες του υποψηφίου.

Το ευρωπαϊκό βιογραφικό σημείωμα δίνει με τυποποιημένη μορφή πληροφορίες για τα προσωπικά στοιχεία, την επαγγελματική εμπειρία, την αποκτηθείσα εκπαίδευση και κατάρτιση, καθώς και τις ατομικές δεξιότητες και ικανότητες του υποψηφίου, ενώ προτείνεται η αναφορά σε κάποιες πρόσθετες πληροφορίες (π.χ δημοσιεύσεις) που ο υποψήφιος κρίνει ότι πρέπει να αναφερθούν. Για τη διευκόλυνση του υποψηφίου όσον αφορά στη συμπλήρωση του Ευρωπαϊκού Βιογραφικού παρέχονται οδηγίες.

Το υπόδειγμα Ευρωπαϊκού Βιογραφικού με τις αντίστοιχες οδηγίες είναι διαθέσιμο σε ηλεκτρονική μορφή, σε 13 γλώσσες, στην ιστοσελίδα του CEDEFOP (<http://www.cedefop.gr/transparency/cv.asp>).

δ) Το Δίκτυο NARIC αποτελεί το Ευρωπαϊκό δίκτυο για την ακαδημαϊκή αναγνώριση των πτυχίων και των περιόδων σπουδών, στο πλαίσιο των κρατών-μελών της Ευρωπαϊκής Ένωσης, των χωρών του Ευρωπαϊκού Οικονομικού Χώρου και των συνεργαζόμενων χωρών της Κεντρικής και Ανατολικής Ευρώπης. Συγκροτείται από τα επίμερους εθνικά κέντρα που έχουν ως σκοπό την παροχή πληροφοριών και συμβουλών σε θέματα αναγνώρισης πτυχίων και περιόδων σπουδών σε άλλα κράτη. Οι δραστηριότητες του Δικτύου συντονίζονται από την Ευρωπαϊκή Επιτροπή και υποστηρίζονται από το πρόγραμμα Socrates.

Στην Ελλάδα αρμόδιος φορέας για την αναγνώριση ιδρυμάτων και τίτλων σπουδών Πανεπιστημιακής Εκπαίδευσης της αλλοδαπής που συμμετέχει στο δίκτυο NARIC είναι το Διαπανεπιστημιακό Κέντρο Αναγνώρισης Τίτλων

Σπουδών της Αλλοδαπής (ΔΙ.Κ.Α.Τ.Σ.Α.). Στις αρμοδιότητες του ΔΙ.Κ.Α.Τ.Σ.Α. ανήκουν τα εξής:

- Αναγνώριση Α.Ε.Ι. της αλλοδαπής και τίτλων που αυτά χορηγούν (Ν.741/77 όπως τροποποιήθηκε με το άρθρο 78 του Ν.1566/85 και το άρθρο 7 παρ. 13 του Ν.2158/1993).
- Αναγνώριση συνάφειας σπουδών (αφορά σε πολιτικούς πρόσφυγες και επαναπατρισθέντες).
- Αναγνώριση μεταπτυχιακών τίτλων σε αποφοίτους Τ.Ε.Ι.
- Αναγνώριση μεταπτυχιακών τίτλων σε κατόχους τίτλων ισότιμων προς τα πτυχία των Τ.Ε.Ι. και αποφοίτων ιδρυμάτων ισότιμων των Τ.Ε.Ι.
- Αναγωγή της βαθμολογίας στη βαθμολογική κλίμακα των ελληνικών Α.Ε.Ι.

Οι ενδιαφερόμενοι μπορούν να απευθύνονται για περισσότερες πληροφορίες:



ΔΙ.Κ.Α.Τ.Σ.Α

Λεωφ. Μεσογείων 223, 115 25 ,

Αθήνα

Τηλ: 210-6756362, 210-6756368, 210-6756464, 210-6756494

Fax: 210-6756709

Email: dikatsa@otenet.gr

Web: www.dikatsa.gr

Πριν ξεκινήσει κάποιος για σπουδές στο Ηνωμένο Βασίλειο θα πρέπει να πάρει πληροφορίες από το Δι.Κ.Α.Τ.Σ.Α για το πώς τα ακαδημαϊκά προσόντα που έχει ήδη αποκτήσει θα αντιμετωπισθούν όταν υποβάλλει αίτηση αποδοχής σε πανεπιστήμια του Ηνωμένου Βασιλείου. Επίσης, θα πρέπει να σιγουρευτεί ότι ο τίτλος σπουδών που θα αποκτήσει στο Ηνωμένο Βασίλειο θα αναγνωριστεί στην Ελλάδα, αν σκοπεύει να επιστρέψει στην Ελλάδα για να εργαστεί, ιδιαίτερα όπου η αναγνώριση απαιτείται από επαγγελματικούς συλλόγους ή από το κράτος.

Στο Ηνωμένο Βασίλειο, η εταιρεία ECCTIS Ltd λειτουργεί ως το αντίστοιχο Κέντρο NARIC του Ηνωμένου Βασιλείου, στο πλαίσιο σύμβασης που έχει συνάψει με το Τμήμα Εκπαίδευσης και Δεξιότητων (Department for Education and Skills-DfES) του Υπουργείου Παιδείας του Ηνωμένου Βασιλείου. Είναι ο επίσημος εθνικός φορέας για τα θέματα αναγνώρισης ακαδημαϊκών προσόντων, θέματα συγκρισιμότητας και αντιστοίχισης ακαδημαϊκών προσόντων και θέματα πληροφόρησης για το πώς μπορούν αυτά να αξιοποιηθούν από τους ενδιαφερόμενους για λόγους εκπαίδευσης και κατάρτισης, για συμμετοχή τους σε επαγγελματικούς συλλόγους και για απασχόλησή τους στο

εξωτερικό. Συγκεκριμένα, μπορούν να παρέχουν έναντι χρηματικής αμοιβής μια επιστολή συγκρισιμότητας και αντιστοίχισης με τα βρετανικά αντίστοιχα των ακαδημαϊκών προσόντων του ενδιαφερόμενου, ζητώντας του να προσκομίσει:

- Φωτοτυπία του τίτλου ή των τίτλων σπουδών του μαζί με αναλυτική/ές βαθμολογία/ες
- Αντίγραφο επικυρωμένης μετάφρασης του τίτλου ή των τίτλων σπουδών του στα αγγλικά, εάν είναι απαραίτητο, και
- Μια συνοδευτική επιστολή στην οποία θα δηλώνει το σκοπό του αιτήματός του.

UK National Academic Recognition and Information Centre (NARIC)

ECCTIS Ltd

Oriel House

Oriel Road

Cheltenham

Glos GL50 1XP

Tel: 01242 260010

Fax: 01242 258611

Email: naric@ecctis.co.uk

Web: www.naric.org.uk

Επίσης, στην Ελλάδα αρμόδιοι φορείς για την αναγνώριση τίτλων σπουδών της αλλοδαπής, όσον αφορά στην Ανώτατη Τεχνολογική Εκπαίδευση, είναι το Ινστιτούτο Τεχνολογικής Εκπαίδευσης (Ι.Τ.Ε.), ο Οργανισμός Επαγγελματικής Εκπαίδευσης και Κατάρτισης (ΟΕΕΚ) για τη μέση - τεχνική επαγγελματική εκπαίδευση και η Δ/νση Παιδείας Ομογενών Διαπολιτισμικής Εκπαίδευσης

του Υπουργείου Εθνικής Παιδείας και Θρησκευμάτων όσον αφορά στην Πρωτοβάθμια και Δευτεροβάθμια Εκπαίδευση. Συγκεκριμένα:

α) Το Ινστιτούτο Τεχνολογικής Εκπαίδευσης (Ι.Τ.Ε.) είναι ο αρμόδιος φορέας για την αναγνώριση τίτλων σπουδών που απονέμονται από τα Εκπαιδευτικά Ιδρύματα της αλλοδαπής που είναι ομοταγή προς τα Τ.Ε.Ι. Για περισσότερες πληροφορίες οι ενδιαφερόμενοι μπορούν να απευθύνονται:

Ινστιτούτο Τεχνολογικής Εκπαίδευσης (Ι.Τ.Ε.)

Λεωφόρος Συγγρού 56, 117 42

Αθήνα

Τηλ.: 210 9216622, 210 9221000

Fax: 210 - 9214502

Email: inteek@hellasnet.gr

Web:

http://www.ypepth.gr/el_ec_category2501.htm

β) Η χορήγηση ισοτιμίας ή κατάταξης τίτλων σπουδών στο επίπεδο της δευτεροβάθμιας τεχνικής και επαγγελματικής εκπαίδευσης της ημεδαπής και αλλοδαπής ανήκει στο Τμήμα Ισοτιμιών της Δ/σης Επαγγελματικών Δικαιωμάτων και Ισοτιμιών του Οργανισμού Επαγγελματικής Εκπαίδευσης και Κατάρτισης (Ο.Ε.Ε.Κ.). Για περισσότερες πληροφορίες οι ενδιαφερόμενοι μπορούν να απευθύνονται:

Οργανισμός Επαγγελματικής Εκπαίδευσης & Κατάρτισης (Ο.Ε.Ε.Κ.)

Δ/ση Επαγγελματικών Δικαιωμάτων και Ισοτιμιών

Τηλ: & Fax: 210 2715921

Email: dntis.epdik-isot@oEEK.gr

Web:http://www.oEEK.gr/html/spoudes_epaggelmatika_dikaiwmata.shtml

γ) Η Δ/ση Παιδείας Ομογενών Διαπολιτισμικής Εκπαίδευσης του Υπουργείου Εθνικής Παιδείας και Θρησκευμάτων είναι ο αρμόδιος φορέας για την αναγνώριση τίτλων σπουδών της αλλοδαπής σε επίπεδο Πρωτοβάθμιας και Δευτεροβάθμιας Εκπαίδευσης. Οι ενδιαφερόμενοι μπορούν να απευθύνονται για περισσότερες πληροφορίες:

Υπουργείο Εθνικής Παιδείας και Θρησκευμάτων

Διεύθυνση Π.Ο.Δ.Ε.

Μητροπόλεως 15, 105 57 Αθήνα

Τηλ.: 210 3244379

Fax: 210 3248264



2. Επαγγελματικά προσόντα

Η επαγγελματική αναγνώριση συνίσταται στην αναγνώριση ενός πτυχίου που εκδίδεται σε ένα κράτος-μέλος της Ευρωπαϊκής Ένωσης με στόχο να επιτρέψει στον κάτοχό του να ασκεί το επάγγελμά του σε ένα άλλο κράτος-μέλος, εφόσον προβλέπεται κανονιστική ρύθμιση για το επάγγελμα αυτό. Με την έννοια αυτή, διαφέρει από την αναγνώριση των ακαδημαϊκών προσόντων, η οποία έχει ως στόχο τη δυνατότητα συνέχισης των σπουδών σε ένα άλλο κράτος-μέλος.

Κάθε κράτος-μέλος της Ευρωπαϊκής Ένωσης έχει επαγγέλματα που από το νόμο περιορίζονται σε άτομα που διαθέτουν συγκεκριμένα εθνικά επαγγελματικά προσόντα. Αυτά είναι γνωστά ως νομοθετικά κατοχυρωμένα επαγγέλματα. Η Ευρωπαϊκή Κοινότητα κατάρτισε ένα γενικό σύστημα αναγνώρισης επαγγελματικών προσόντων που επιτρέπει στο εξής σε κάθε ευρωπαϊό πολίτη να αξιοποιεί το πτυχίο του από επαγγελματική άποψη σε οποιοδήποτε κράτος-μέλος της Ένωσης. Το σύστημα αυτό στηρίζεται στην αρχή ότι κάθε πολίτης που διαθέτει τα πλήρη επαγγελματικά προσόντα για την άσκηση ενός επαγγέλματος στη χώρα προέλευσής του, μπορεί να ασκήσει το ίδιο επάγγελμα στο κράτος-μέλος υποδοχής. Το γενικό σύστημα περιλαμβάνει δύο Ευρωπαϊκές Οδηγίες - την Οδηγία 89/48/ΕΟΚ και την Οδηγία 92/51/ΕΟΚ, όπως αυτές τροποποιήθηκαν με την Οδηγία 2001/19/ΕΚ. Μια τρίτη Οδηγία (99/42/ΕΚ) εφαρμόζει παρόμοιες αρχές σε ορισμένα νομοθετικά κατοχυρωμένα επαγγέλματα (τέχνες και εμπορικά επαγγέλματα, καθώς και συγκεκριμένα επαγγέλματα παροχής υπηρεσιών), η άσκηση των οποίων σε ένα άλλο κράτος-μέλος υπόκειται στην απαι-

τηση της επαγγελματικής εμπειρίας.

Η Οδηγία 89/48/ΕΟΚ καλύπτει την αναγνώριση διπλωμάτων τριτοβάθμιας εκπαίδευσης που πιστοποιούν επαγγελματική εκπαίδευση ελάχιστης διάρκειας τριών ετών (ή ισοδύναμης διάρκειας μερικούς φοίτησης) σε πανεπιστήμιο ή ίδρυμα τριτοβάθμιας εκπαίδευσης και επιπλέον οποιαδήποτε επαγγελματική κατάρτιση που απαιτείται για την άσκηση του επαγγέλματος.

Η Οδηγία 92/51/ΕΟΚ καλύπτει την εκπαίδευση και κατάρτιση για τα επαγγέλματα που ρυθμίζονται με βάση το επίπεδο του τίτλου σπουδών. Η Οδηγία αυτή έχει διάφορα επίπεδα αναγνώρισης που κυμαίνονται από τα προγράμματα μεταδευτεροβάθμιας εκπαίδευσης λιγότερο των τριών ετών ως τη σύντομη επαγγελματική κατάρτιση ή μια αξιολόγηση των δεξιοτήτων και των ικανοτήτων ενός ατόμου.

Ξεχωριστές, τομεακές, οδηγίες καλύπτουν ένα μικρό αριθμό επαγγελμάτων, όπως τα ιατρικά επαγγέλματα (γιατρούς, μαιές, φαρμακοποιούς, νοσοκόμους, κτηνιατρικούς χειρουργούς), τους αρχιτέκτονες, τους δασκάλους και τους δικηγόρους. Οι οδηγίες αυτές προβλέπουν ένα σύστημα αυτόματης αναγνώρισης διπλωμάτων.

Όσον αφορά στα επαγγέλματα, για την άσκηση των οποίων η Ευρωπαϊκή Κοινότητα δεν έχει ορίσει το ελάχιστο επίπεδο των αναγκαίων προσόντων, τα κράτη-μέλη διατηρούν την ευχέρεια να ορίζουν το επίπεδο αυτό, ούτως ώστε να εγγυώνται την ποιότητα των υπηρεσιών που παρέχονται στο έδαφός τους. Ωστόσο, τα κράτη-μέλη δεν μπορούν να επιβάλλουν σε υπήκοο κράτους-μέλους να αποκτή προσόντα, τα οποία τα

εν λόγω κράτη-μέλη απλώς περιορίζονται να ορίζουν με αναφορά στα διπλώματα που χορηγούν στα πλαίσια του εθνικού εκπαιδευτικού τους συστήματος, ενώ ο ενδιαφερόμενος έχει ήδη αποκτήσει το σύνολο ή μέρος των προσόντων αυτών σε άλλο κράτος-μέλος. Κατά συνέπεια, κάθε κράτος-μέλος υποδοχής στο οποίο είναι κατοχυρωμένο νομοθετικά ένα επάγγελμα είναι υποχρεωμένο να λαμβάνει υπόψη του τα προσόντα που αποκτώνται σε άλλο κράτος-μέλος και να εκτιμά αν αυτά αντιστοιχούν στα προσόντα που απαιτεί. Στις περιπτώσεις όπου οι προϋποθέσεις της κατάρτισης για ένα επάγγελμα είναι πολύ υψηλότερες στο κράτος-μέλος υποδοχής, το άτομο μπορεί να χρειαστεί πρόσθετη κατάρτιση προτού θεωρηθεί πλήρως πιστοποιημένο.

Περισσότερες πληροφορίες σχετικά με τα νομοθετικά ρυθμιζόμενα επαγγέλματα στην Ελλάδα και στα άλλα κράτη-μέλη της Ευρωπαϊκής Ένωσης παρέχονται στην ιστοσελίδα του Συμβουλίου Αναγνώρισης Επαγγελματικής Ισοτιμίας Τίτλων Τριτοβάθμιας Εκπαίδευσης (<http://www.srpg.gr/>).

Επίσης, στο Ηνωμένο Βασίλειο μπορείτε να επικοινωνήσετε για πληροφορίες στο:

Department for Education and Skills (Directive 89/48/EEC & Directive 92/51/EEC)

Room 3b, Moorfoot, Sheffield S1 4PQ, UK

Tel: (+44) 114 259 1045 (Directive 89/48/EEC), (+44) 114 259 3733 (Directive 92/51/EEC)

Για παραϊατρικά επαγγέλματα (π.χ. φυσιοθεραπευτές, διαιτολόγοι κλπ.) πληροφορίες παρέχονται από:



The Secretary to the Board (e.g. Physiotherapists' Board, Dieticians' Board)

Council for Professions Supplementary to Medicine

Park House, 184 Kennington Park Road, London SE11 4BU

Tel: (+44) 207 820 9684

Αιτήσεις για αναγνώριση πρέπει να αποστέλλονται στους:

Αγγλία και Ουαλία

• **Department for Education and Skills**

Mowden Hall, Staindrop Road, Darlington DL3 9BG

Tel: +(44)(870) 001 2345

Σκωτία

- Deputy Registrar

General Teaching Council for Scotland

Clerwood House, 96 Clermiston Road,
Edinburgh EH12 6UT

Tel: +(44)(131)3146000

Fax: +(44)(131)314 6001

Βόρεια Ιρλανδία

- **Northern Ireland Department of Education**

Rathgael House, Balloo Road, Bangor,
Co Down, BT19 7PR

Tel: +(44)(0)2891279279

+ (44)(0) 289 127 9100

- **The Engineering Council**

10 Maltravers Street, London WC2R 3ER

Tel: +(44)(207) 379 5586

- **Transfer Unit**

The Law Society, Ipsley Court, Redditch,
Worcestershire B98 0TD

Tel: +(44)(207) 2421222

- **The Qualified Lawyers Transfer Exam Board**

The College of Law

14 Store Street, London WC1E 7DE

- **The Secretary, Joint Regulations Committee**

The General Council of the Bar

2/3 Cursitor Street, London EC4A 1NE

Law Society of Scotland

PO Box 75, 26 Drumsheugh Gardens,
Edinburgh EH3 7YR

- **The Clerk of Faculty**

Faculty of Advocates

Parliament House, Edinburgh EH1 1RF

- **The Law Society of Northern Ireland**

Law Society House, 90-106 Victoria
Street, Belfast BT1 3JZ

- **The Honourable Society of the Inn of Court of Northern Ireland**

PO Box 414, Chichester Street, Belfast
BT1 3JP

- **Council of the Bars and Law Societies of the European Community**

rue Washington 40, B-1050 Brussels

Tel: +32 2 640 42 74/ 640 09 31

- **General Medical Council (GMC)**

178 Great Portland Street, London W1W
5JE

Tel: +(44)2075807642

Fax: +(44) 207 915 3641

National Advice Centre for Postgraduate Medicine

Bridgewater House, 58Whitwirth Street,
Manchester M1 6BB

- **Medical Education Unit**

NHS Executive

Department of Health

Quarry House, Quarry Hill, Leeds LS2
7UE

- **For England, Scotland and Wales:**

The Royal Pharmaceutical Society of
Great Britain

1 Lambeth High Street, London SE1 7JN

Tel: +(44)(207)735 9141

Fax: +(44)(207) 735 7629

- **For Northern Ireland:**

The Pharmaceutical Society of Northern
Ireland

73 University Street,

IRL - Belfast BT7 1HL

- **England, Scotland and Wales:**

Office of the Chief Pharmacist

Department of Health

Richmond House, 79 Whitehall, London
SW1A 2NS

- **Northern Ireland:**

The Chief Pharmacist

Department of Health

Castle Buildings, Stormont, Belfast BT4
3SJ

Tel: +(44)(289)0520500

Fax: +(44)(289) 0520 572

Στην Ελλάδα, υπεύθυνος για την αναγνώριση των επαγγελματικών δικαιωμάτων όλων των επιπέδων επαγγελματικής εκπαίδευσης και κατάρτισης έχει οριστεί ο Οργανισμός Επαγγελματικής Εκπαίδευσης και Κατάρτισης (Ο.Ε.Ε.Κ.), για τα Ανώτατα Εκπαιδευτικά Ιδρύματα της Τριτοβάθμιας Εκπαίδευσης η Δ/ση μελετών Στατιστικής και Οργάνωσης της Κεντρικής Υπηρεσίας του ΥΠΕΠΘ και για την Τριτοβάθμια Τεχνολογική Εκπαίδευση ο Διοικητικός τομέας Τριτοβάθμιας Τεχνολογικής Εκπαίδευσης, Τμήμα Προγραμμάτων και Μελετών του ΥΠΕΠΘ. Επίσης στο Υπουργείο Εθνικής Παιδείας και Θρησκευμάτων λειτουργεί Τμήμα Αναγνώρισης Επαγγελματικών Προσόντων για εκείνους που είναι κάτοχοι τίτλων

Τριτοβάθμιας Εκπαίδευσης από χώρα της Ευρωπαϊκής Ένωσης ή και των χωρών Ισλανδία, Λιχτενστάιν και Νορβηγία, και επιθυμούν να ασκήσουν το επάγγελμά τους σε διαφορετική χώρα από εκείνη στην οποία απέκτησαν τα επαγγελματικά τους προσόντα. Συγκεκριμένα:

α) Ο Οργανισμός Επαγγελματικής Εκπαίδευσης και Κατάρτισης (Ο.Ε.Ε.Κ.) είναι ο αρμόδιος φορέας σε εθνικό επίπεδο για τον καθορισμό των επαγγελματικών δικαιωμάτων όλων των επιπέδων επαγγελματικής εκπαίδευσης και κατάρτισης σε συνεργασία με τα κατά περίπτωση αρμόδια υπουργεία και τους κοινωνικούς εταίρους.



Για την υλοποίηση του έργου αυτού έχει συσταθεί και λειτουργεί στον Ο.Ε.Ε.Κ. το Τμήμα Επαγγελματικών Δικαιωμάτων της Δ/σης Επαγγελματικών Δικαιωμάτων και Ισοτιμιών. Στην αρμοδιότητα του τμήματος αυτού ανήκουν όλα τα θέματα που αφορούν στον καθορισμό επαγγελματικών δικαιωμάτων των κατόχων τίτλων επαγγελματικής εκπαίδευσης ανά ειδικότητα και επίπεδο κατάρτισης. Επίσης, δίνονται πληροφορίες για τα επαγγελματικά δικαιώματα κατόχων διπλώματος Ο.Ε.Ε.Κ. και πτυχιούχων Τ.Ε.Ε. Α' και Β' κύκλου σπουδών (π.χ. νομοθεσία, προϋποθέσεις χορήγησης αδειών, υπό ρύθμιση επαγγελματικά δικαιώματα). Για περισσότερες πληροφορίες οι ενδιαφερόμενοι μπορούν να απευθύνονται:

**Οργανισμός Επαγγελματικής
Εκπαίδευσης & Κατάρτισης
(Ο.Ε.Ε.Κ.)**

**Δ/ση Επαγγελματικών Δικαιωμάτων
και Ισοτιμιών**

Τηλ. & Fax: 210 2715921

Email: dntis.epdik-isot@oEEK.gr

Web: http://www.oEEK.gr/html/spoudes_epaggelmatika_dikaiwmata.shtml

β) Η Δ/ση Μελετών Στατιστικής και Οργάνωσης της Κεντρικής Υπηρεσίας του Υπουργείου Εθνικής Παιδείας και Θρησκευμάτων είναι η αρμόδια υπηρε-

σία σε εθνικό επίπεδο για τον καθορισμό των επαγγελματικών δικαιωμάτων των Α.Ε.Ι. και την έκδοση διαταγμάτων όσον αφορά στην επαγγελματική κατοχύρωση των πτυχιούχων Α.Ε.Ι. Για περισσότερες πληροφορίες:

**Δ/ση Μελετών Στατιστικής και
Οργάνωσης της Κεντρικής Υπηρεσίας
του ΥΠΕΠΘ**

Μητροπόλεως 15 , Σύνταγμα, 10185
Αθήνα

Τηλ.: 210 3238892

γ) Ο Διοικητικός Τομέας Τριτοβάθμιας Τεχνολογικής Εκπαίδευσης, Τμήμα Προγραμμάτων και Μελετών του Υπουργείου Εθνικής Παιδείας και Θρησκευμάτων είναι η αρμόδια υπηρεσία σε εθνικό επίπεδο για τον καθορισμό των επαγγελματικών δικαιωμάτων των πτυχιούχων των Τ.Ε.Ι. Για περισσότερες πληροφορίες:

**Διοικητικός Τομέας Τριτοβάθμιας
Τεχνολογικής Εκπαίδευσης**

**Τμήμα Προγραμμάτων και Μελετών
του ΥΠΕΠΘ**

Μητροπόλεως 15 , Σύνταγμα, 10185
Αθήνα

Τηλ.: 210 3250723

Email: inteek@hellasnet.gr

Web: http://www.ypepth.gr/el_ec_category1112.htm

Πηγές:

1. <http://europa.eu.int/eures>: Το EURES - Ευρωπαϊκή πύλη για την επαγγελματική κινητικότητα παρέχει πληροφορίες σχετικά με θέσεις εργασίας στην Ευρώπη. Παρέχονται υπηρεσίες ενημέρωσης, παροχής συμβουλών και πρόσληψης/τοποθέτησης (αντιστοίχισης προσφοράς και ζήτησης εργασίας) από εξειδικευμένους Συμβούλους (Σύμβουλοι Eures) σε κάθε πολίτη της Ευρωπαϊκής Ένωσης που επιθυμεί να επωφεληθεί από την αρχή της ελεύθερης κυκλοφορίας των προσώπων
2. <http://www.ukcosa.org.uk>: Η ιστοσελίδα του Συμβουλίου για τη Διεθνή Εκπαίδευση - Council for International Education- παρέχει πληροφορίες και συμβουλές για αλλοδαπούς φοιτητές που σπουδάζουν στο Ηνωμένο Βασίλειο
3. <http://europa.eu.int/citizensrights/>: Η ιστοσελίδα της Ευρωπαϊκής Ένωσης 'Διάλογος με τους Πολίτες' παρέχει λεπτομερείς πρακτικές πληροφορίες σχετικά με τα δικαιώματα και τις ευκαιρίες στην Ευρωπαϊκή Ένωση και την εσωτερική αγορά, καθώς επίσης συμβουλές σχετικά με την άσκηση των δικαιωμάτων των πολιτών στην πράξη. Παραδείγματος χάρη, παρέχει πληροφορίες σχετικά με τη διαμονή, με την εργασία και με τις σπουδές σε κάποια άλλη χώρα της Ευρωπαϊκής Ένωσης
4. www.DfES.gov.uk/europeopen: Η ιστοσελίδα EuropeOpen for Professions παρέχει πληροφορίες για την κινητικότητα για λόγους απασχόλησης στο Ηνωμένο Βασίλειο (πώς μπορεί κάποιος να ασκήσει το επάγγελμά του στο Ηνωμένο Βασίλειο, πώς μπορεί να αναγνωρίσει τα επαγγελματικά προσόντα κλπ.)
5. www.DfES.gov.uk: Η ιστοσελίδα του Τμήματος Εκπαίδευσης και Δεξιότητων (Department for Education and Skills) του Ηνωμένου Βασιλείου
6. <http://europe-online.universum.de/frame.pl>: Η ιστοσελίδα Fit for Europe παρέχει πληροφορίες για θέματα εκπαίδευσης, σπουδών και απασχόλησης στις χώρες της Ευρωπαϊκής Ένωσης
7. www.dikatsa.gr: Ιστοσελίδα του Διαπανεπιστημιακού Κέντρου Αναγνώρισης Τίτλων Σπουδών της Αλλοδαπής (ΔΙ.Κ.Α.Τ.Σ.Α.)
8. www.naric.org.uk: Ιστοσελίδα του Κέντρου NARIC του Ηνωμένου Βασιλείου (UK NARIC - The National Recognition Information Centre for the United Kingdom)
9. www.iky.gr: Ιστοσελίδα του Ιδρύματος Κρατικών Υποτροφιών (I.K.Y.) (Εθνική Μονάδα Συντονισμού του ευρωπαϊκού προγράμματος Socrates II)
10. <http://www.srpq.gr/>: Η ιστοσελίδα του Συμβουλίου Αναγνώρισης Επαγγελματικής Ισοτιμίας Τίτλων Τριτοβάθμιας Εκπαίδευσης παρέχει πληροφορίες για τα νομοθετικά ρυθμιζόμενα επαγγέλματα στην Ελλάδα και στα άλλα κράτη-μέλη (σχετική νομοθεσία, αρμόδια υπουργεία και επαγγελματικές οργανώσεις ανά επάγγελμα)

11. http://europa.eu.int/comm/education/programmes/europass/index_en.html: Ιστοσελίδα της Ευρωπαϊκής Επιτροπής όπου παρέχονται πληροφορίες για την ευρωπαϊκή πρωτοβουλία Europass
12. http://europa.eu.int/comm/education/programmes/socrates/ects_en.html: Ιστοσελίδα της Ευρωπαϊκής Επιτροπής όπου παρέχονται πληροφορίες για το ECTS - European Credit Transfer System
13. http://www.oEEK.gr/html/euro_europass.shtml: Ιστοσελίδα του Οργανισμού Επαγγελματικής Εκπαίδευσης και Κατάρτισης (Ο.Ε.Ε.Κ.), ο οποίος έχει αναλάβει για την Ελλάδα την υλοποίηση της κοινοτικής πρωτοβουλίας Europass - Training / Ευρωδιαβατήριο - Κατάρτιση
14. <http://www.cedefop.gr/transparency/cv.asp>: Ιστοσελίδα του Cedefop (European Centre for the Development of Vocational Training) όπου παρέχονται πληροφορίες για το ευρωπαϊκό βιογραφικό σημείωμα
15. http://europa.eu.int/comm/education/programmes/socrates/agenar_en.html: Ιστοσελίδα της Ευρωπαϊκής Επιτροπής όπου παρέχονται πληροφορίες για το Δίκτυο NARIC

ΠΑΡΟΧΗ ΣΥΜΒΟΥΛΩΝ ΣΕ ΘΕΜΑΤΑ ΣΠΟΥΔΩΝ ΚΑΙ ΕΥΡΕΣΗΣ ΕΡΓΑΣΙΑΣ

1. Παροχή συμβουλών σε θέματα σπουδών

Στην Αγγλία, ο κύριος αρμόδιος φορέας για την παροχή συμβουλών σε θέματα σπουδών και για την εφαρμογή του θεσμού του επαγγελματικού προσανατολισμού και της συμβουλευτικής είναι το Υπουργείο Παιδείας της χώρας (Department for Education and Skills - DfES) (Διεύθυνση: Caxton House, Tothill Street, UK-London SW1H 9NF, tel: (+44) 0870 0002288, fax: (+44) 01928 794248). Το Υπουργείο Παιδείας είναι αρμόδιο για το δίκτυο Connexions Direct, το οποίο παρέχει πληροφόρηση και συμβουλευτική υποστήριξη σε νέους 13-19 ετών σε θέματα επαγγελματικού προσανατολισμού, επιλογής καριέρας και λήψης εκπαιδευτικών - επαγγελματικών αποφάσεων. Οι υπηρεσίες του δικτύου παρέχονται τόσο σε Κέντρα Συμβουλευτικής, τα Connexions Centres, τα οποία βρίσκονται σε ολόκληρο το Ηνωμένο Βασίλειο, όσο και τηλεφωνικά και on-line από εξειδικευμένους συμβούλους καριέρας (Personal Advisers). Στις ιστοσελίδες του Τμήματος Εκπαίδευσης και Δεξιότητων (www.DfES.gov.uk) παρέχονται πληροφορίες για το εκπαιδευτικό σύστημα, τα είδη και τα επίπεδα εκπαίδευσης, τα προγράμματα σπουδών κ.ά. Επίσης, το Υπουργείο Παιδείας ενημερώνει τους ενδιαφερόμενους για καριέρες - επαγγέλματα και εκπαιδευτικές πορείες προς αυτά μέσω της ιστοσελίδας www.aimhigher.ac.uk.

Οι περισσότερες ανώτερες σχολές

στην Αγγλία παρέχουν στους φοιτητές πληροφορίες και συμβουλές τόσο σε θέματα σπουδών, όσο και σε θέματα εργασίας. Τα πανεπιστήμια διαθέτουν υπηρεσίες επαγγελματικού προσανατολισμού - συμβουλευτικής (Career Services), που υποστηρίζουν τους φοιτητές στη λύση προβλημάτων που προκύπτουν κατά τη διάρκεια των σπουδών τους και προωθούν τη διασύνδεσή τους με την αγορά εργασίας.

Το Κέντρο Συμβουλευτικής σε Θέματα Παιδείας ACE - Advisory Centre for Education (1c Aberdeen Studios, 22 Highbury Grove, UK-London N5 2DQ, tel: (+44) 207 3548318, fax: (+44) 207 3549069) παρέχει συμβουλές σε θέματα σχολικών συστημάτων. Επιπρόσθετα, δημοσιεύει εγχειρίδια και υλικό για γονείς, μαθητές, εκπαιδευτικούς και άλλους εργαζόμενους στο χώρο της παιδείας, ενώ παράλληλα λειτουργεί τηλεφωνική υπηρεσία πληροφόρησης.



Στη Σκωτία, αρμόδιο για την παροχή συμβουλών σε θέματα σπουδών και για τον επαγγελματικό προσανατολισμό των νέων είναι το Scottish Office (Victoria Quay UK-Edinburgh EH6 6QQ, tel: (+44) 131 5568400), στην Ουαλία το National Assembly for Wales (Cardiff Bay, UK-Cardiff CF4 5WE, tel: (+44) 2920 898200) και στη Βόρεια Ιρλανδία το Department of Education for Northern Ireland - DENI (43 Balloo Road, Rathgael House, UK-Bangor - Co Down B19 7PR, tel: (+44) 28 91279279, fax: (+44) 28 91279100).

Συμβουλευτική υποστήριξη για την



επαγγελματική εκπαίδευση παρέχει στην Αγγλία μεταξύ άλλων το Learning and Skills Development Agency - LSDA, στη Σκωτία το The Scottish Further Education Unit. Στη Βόρεια Ιρλανδία αρμόδιο είναι το Department of Education Northern Ireland - DENI.

Το Careers Europe (Ευρωπαϊκό Κέντρο Επαγγελματικού Προσανατολισμού - National Resource Centre for

International Careers Information (Midland House 14 Cheapside, UK-Bradford BD1 4JA, tel: (+44) 1274 829600, fax: (+44) 1274 829610) είναι αρμόδιο για την παροχή συμβουλευτικής για θέματα καριέρας και κινητικότητας των βρετανών πολιτών στις χώρες της Ε.Ε. Πληροφορίες για το Careers Europe παρέχονται και στα Career Services των ιδρυμάτων τριτοβάθμιας εκπαίδευσης.

Στο Υπουργείο Εργασίας λειτουργεί υπηρεσία τηλεφωνικής υποστήριξης σε θέματα καριέρας και ευκαιριών μάθησης, το Learndirect.

Τα Career Services ή Career Centres ή Career Offices απευθύνονται στους φοιτητές και αποφοίτους των πανεπιστημίων με σκοπό να τους βοηθήσουν να προσεγγίσουν ομαλά τη μελλοντική τους σταδιοδρομία, να πληροφορηθούν σχετικά με τις δυνατότητες που τους προσφέρονται τόσο κατά τη διάρκεια των σπουδών τους όσο και μετά τη λήψη του πτυχίου τους και να αναζητήσουν εργασία εναρμονισμένη με τις γνώσεις που αποκόμισαν από τις σπουδές τους. Οι υπηρεσίες που παρέχουν είναι κυρίως τριών ειδών: υπηρεσίες πληροφόρησης, υπηρεσίες συμβουλευτικής και υπηρεσίες εύρεσης εργασίας.

α) Η πληροφόρηση αφορά διάφορους τομείς, όπως πληροφόρηση για θέματα εκπαίδευσης, πληροφόρηση για την αγορά εργασίας, πληροφόρηση για νομικά θέματα και θέματα διαβίωσης κ.ο.κ. Όσον αφορά στην εκπαίδευση, τα Career Offices είναι δυνατόν να πληροφορούν τους φοιτητές για προπτυχιακά προγράμματα και κατευθύνσεις σπουδών των τμημάτων του πανεπιστημίου στο οποίο ανήκουν ή άλλων πανεπιστημίων (undergraduate courses), για μεταπτυχιακά προγράμματα

σπουδών (postgraduate studies) και τις προϋποθέσεις εισαγωγής σε αυτά, για σπουδές στο εξωτερικό, για τη διαδικασία αναγνώρισης πτυχίων κ.ά. Όσον αφορά στην αγορά εργασίας, τα Career Offices παρέχουν πληροφορίες κυρίως για προσφερόμενες κενές θέσεις εργασίας.

Οι θέσεις αυτές μπορεί να αφορούν πλήρη (full-time job), μερική (part - time job), μόνιμη (permanent job), προσωρινή (temporary job), εθελοντική (voluntary job) ή εποχιακή - καλοκαιρινή (vacation - summer) απασχόληση. Επίσης παρέχουν πληροφορίες για τους οργανισμούς που προσφέρουν τις θέσεις αυτές, δηλαδή το εταιρικό τους προφίλ, οικονομικά στοιχεία, διάρθρωση κ.ά.

Τα Career Offices συγκεντρώνουν και διαχέουν πληροφόρηση για επαγγελματικούς κλάδους (occupational sectors) και επαγγελματικές ειδικεύσεις (occupational careers), η οποία μπορεί να βοηθήσει στον επαγγελματικό προσανατολισμό των φοιτητών - αποφοίτων και στη λήψη εκπαιδευτικών - επαγγελματικών αποφάσεων. Συγκεκριμένα, διαθέτουν επαγγελματικές μονογραφίες (job profiles ή career descriptions). Μία επαγγελματική μονογραφία περιλαμβάνει πληροφορίες που αφορούν στη φύση και το περιεχόμενο του επαγγέλματος, τις προϋποθέσεις εισαγωγής και άσκησης του επαγγέλματος (σπουδές, ατομικά χαρακτηριστικά, ικανότητες-δεξιότητες), τις συνθήκες εργασίας, πηγές πληροφοριών γι' αυτό το επάγγελμα (επαγγελματικές οργανώσεις, σύλλογοι) κ.τ.λ. Επίσης παρέχουν πληροφόρηση για τις τάσεις της βρετανικής και της διεθνούς

αγοράς εργασίας ανά επαγγελματικό κλάδο και την προσφορά - ζήτηση επαγγελματών σε εθνικό ή περιφερειακό επίπεδο ή παραπέμπουν σε αξιόπιστες πηγές πληροφόρησης, όπως σε στατιστικές υπηρεσίες, δικτυακούς τόπους δημόσιων ή ιδιωτικών ερευνητικών οργανισμών, έρευνες εργατικού δυναμικού κ.ά. Επιπλέον παρέχουν



στοιχεία για την πορεία και την επαγγελματική αποκατάσταση των αποφοίτων τους ή των αποφοίτων άλλων συνεργαζόμενων πανεπιστημιακών ιδρυμάτων. Τέλος, τα Career Offices παρέχουν πληροφόρηση και σε νομικά θέματα ή θέματα διαβίωσης, όπως π.χ. επαγγελματικά δικαιώματα, είδη ασφάλισης, προϋποθέσεις για εξασφάλιση άδειας εργασίας σε αλλοδαπούς φοιτητές κ.ά.

Ορισμένα Career Offices διαθέτουν εξειδικευμένα γραφεία πληροφόρησης, τα information centres ή information rooms, τα οποία έχουν ως αποστολή να ενημερώνουν τους φοιτητές - αποφοίτους για προγράμματα σπουδών, επαγγέλματα και θέσεις εργασίας. Τα κέντρα αυτά είναι εξοπλισμένα με ηλεκτρονικούς υπολογιστές συνδεδεμένους με το διαδίκτυο, στους οποίους έχουν ελεύθερη πρόσβαση οι φοιτητές-απόφοιτοι, ενώ υπάρχουν και ειδικά λογισμικά (computer based careers guidance system) σχεδιασμένα ώστε να βοηθούν τους φοιτητές στον σχεδιασμό της σταδιοδρομίας τους και στη λήψη εκπαιδευτικών και επαγγελματικών αποφάσεων. Μερικά από αυτά είναι το Prospects Planner, το οποίο ενημερώνει τους χρήστες για κλάδους απασχόλησης και επαγγέλματα λαμβάνοντας υπ' όψιν τις προσωπικές κλίσεις, ενδιαφέροντα, δεξιότητες, αξίες, κίνητρα κ.λ.π., το Adult Directions Computer-Aided Careers Guidance, το οποίο βοηθά το χρήστη να προσδιορίσει το προσωπικό επαγγελματικό του

προφίλ και του προτείνει μία σειρά από επαγγέλματα που ταιριάζουν με αυτό κ.ά.

Τα information centres διαθέτουν οργανωμένες βιβλιοθήκες, όπου οι χρήστες μπορούν να βρουν επιστημονικά εγχειρίδια σχετικά με διάφορες ειδικότητες, έντυπο υλικό για προπτυχιακά και μεταπτυχιακά προγράμματα διαφόρων πανεπιστημίων, εφημερίδες και περιοδικά με αγγελίες θέσεων εργασίας σε τοπικό ή εθνικό επίπεδο, φυλλάδια, οδηγούς συμβουλευτικής και βίντεο με οδηγίες για τη σύνταξη Βιογραφικού Σημειώματος - Συνοδευτικής Επιστολής και για την παρουσία στη Συνέντευξη Πρόσληψης. Επίσης, μπορούν να βρουν περιγραφές επαγγελμάτων (επαγγελματικές μονογραφίες) ή επαγγελματικών κλάδων, ηλεκτρονικά και έντυπα αρχεία με προφίλ επιχειρήσεων, τα οποία οι υποψήφιοι προς πλήρωση κάποιας θέσης μπορούν να μελετούν ώστε να προετοιμάζονται καλύτερα για τη διαδικασία επιλογής προσωπικού που εφαρμόζουν οι εταιρείες, πληροφοριακά φυλλάδια για τους τρόπους και τα κριτήρια πρόσληψης που εφαρμόζει κάθε επαγγελματικός κλάδος ή ακόμα και κάθε οργανισμός, καταλόγους και στοιχεία επιχειρήσεων ανά επαγγελματικό κλάδο, λίστες δημόσιων και ιδιωτικών γραφείων ευρέσεως εργασίας και εταιρειών συμβούλων επιχειρήσεων, πληροφορίες για ευκαιρίες σπουδών και απασχόλησης στην Ευρώπη και στον υπόλοιπο κόσμο κ.ά.

β) Ένα πολύ σημαντικό κομμάτι των υπηρεσιών που παρέχονται στα Career Offices καταλαμβάνουν οι υπηρεσίες συμβουλευτικής. Οι συμβουλευτικές υπηρεσίες παρέχονται είτε με τη μορφή ατομικών συνεντεύξεων είτε με τη μορφή εργαστηρίων συμβουλευτικής (workshops).



Στην πρώτη περίπτωση, εξειδικευμένοι σύμβουλοι επαγγελματικού προσανατολισμού (Careers Counsellors) συζητούν με τον φοιτητή - απόφοιτο κατά τη διάρκεια ατομικών ραντεβού διάφορα θέματα που τον απασχολούν και προσπαθούν να τον υποστηρίξουν στον σχεδιασμό της επαγγελματικής του σταδιοδρομίας, στη διερεύνηση εναλλακτικών λύσεων σε θέματα σπουδών ή εργασίας και στη λήψη κατάλληλων εκπαιδευτικών ή επαγγελματικών αποφάσεων. Τα επιμέρους θέματα τα οποία μπορεί να συζητηθούν κατά τη διάρκεια των συνεδριών αυτών είναι: επιλογή κατεύθυνσης σπουδών, διερεύνηση προσωπικών ενδιαφερόντων - ικανοτήτων - αξιών, τόνωση αυτοεκτίμησης, σχεδιασμός στρατηγικής αναζήτησης εργασίας, προετοιμασία για τη συνέντευξη πρόσληψης, σύνταξη ή βελτίωση βιογραφικού σημειώματος.

Τα εργαστήρια συμβουλευτικής έχουν τη μορφή σεμιναρίων και απευθύνονται σε μία ομάδα φοιτητών ή αποφοίτων με σκοπό να τους παράσχουν ομαδική συμβουλευτική υποστήριξη σε θέματα σπουδών και απασχόλησης. Τα θέματα των σεμιναρίων αυτών ποικίλλουν και μπορεί να αφορούν: Σχεδιασμό Σταδιοδρομίας, Τρόπους Αναζήτησης Εργασίας, Σύνταξη Βιογραφικού Σημειώματος και Συνοδευτικής Επιστολής, Τεχνικές Συνέντευξης Πρόσληψης, Διαχείριση Χρόνου και Αγχους των Εξετάσεων, Υποβολή Αίτησης για Μεταπτυχιακό Πρόγραμμα, Τεχνικές Λήψης Απόφασης, Τεχνικές Αυτογνωσίας - Αυτοαντίληψης κ.ά.

γ) Τέλος, τα Career Offices παρέχουν υπηρεσίες εύρεσης εργασίας σε φοιτητές-αποφοίτους (αναλυτικά οι υπηρεσίες αυτές παρουσιάζονται στην επόμενη ενότητα, "Παροχή συμβουλών σε θέματα εύρεσης εργασίας").

2. Παροχή συμβουλών σε θέματα εύρεσης εργασίας

Το Υπουργείο Εργασίας του Ηνωμένου Βασιλείου (Department for Work and Pensions) διευθύνει το ίδρυμα Jobcentre Plus, το οποίο είναι μεταξύ άλλων αρμόδιο για την εύρεση και τοποθέτηση ενηλίκων σε θέσεις εργασίας. Το ίδρυμα Jobcentre Plus διαθέτει ειδικά κέντρα εύρεσης εργασίας, τα Jobcentre Plus Offices ή Jobcentres, στα οποία εξειδικευμένοι εργασιακοί σύμβουλοι (personal advisers) βοηθούν κάθε ενδιαφερόμενο, είτε πρόκειται για νεοεισερχόμενο στην αγορά εργασίας είτε για εργαζόμενο, να βρει απασχόληση σύμφωνα με τα προσόντα, τα ενδιαφέροντα, τις ικανότητες και τις ιδιαίτερες ανάγκες του.

Το ίδρυμα συνεργάζεται με επιχειρήσεις και οργανισμούς, οι οποίοι ανακοινώνουν σε αυτό θέσεις εργασίας διάφορων ειδών (μόνιμης, προσωρινής, πλήρους, μερικής απασχόλησης κ.τ.λ.). Η ενημέρωση των ενδιαφερομένων για θέσεις εργασίας γίνεται με διάφορους τρόπους: επιτόπια στα Jobcentre Plus Offices ή Jobcentres με τη βοήθεια οθονών αφής (jobpoints) και των εργασιακών συμβούλων, online μέσω της ιστοσελίδας του ιδρύματος όπου δημοσιεύονται οι θέσεις εργασίας ή τηλεφωνικά μέσω της υπηρεσίας Jobseeker Direct. Οι εργασιακοί σύμβουλοι των Jobcentre Plus Offices βοηθούν τους υποψηφίους κατά τη διάρκεια ατομικών συνεντεύξεων να υποβάλλουν την υποψηφιότητά τους σε συγκεκριμένες θέσεις εργασίας, να διερευνήσουν το είδος απασχόλησης που τους ταιριάζει, να μάθουν τεχνικές αναζήτησης εργασίας, να ενημερωθούν για τα δικαιώματα και τις υποχρεώσεις τους στο χώρο εργασίας κ.ά.

Η συμβουλευτική υποστήριξη γίνεται με εμπιστευτικό τρόπο, με διασφάλιση της προστασίας των προσωπικών δεδομένων των χρηστών και ανεξάρτητα από οποιεσδήποτε διακρίσεις.

Τα Jobcentre Plus Offices διοργανώνουν τακτικά εκδηλώσεις στις οποίες υποψήφιοι εργαζόμενοι έχουν τη δυνατότητα να έρθουν σε επαφή με εργοδότες. Οι συναντήσεις αυτές (Jobsfairs) που διοργανώνονται σε όλο το Ηνωμένο Βασίλειο δίνουν την ευκαιρία σε ανέργους, αποφοίτους, επανεισερχόμενους στην αγορά εργασίας ή ανθρώπους που ενδιαφέρονται για αλ-



λαγή καριέρας να διερευνήσουν πιθανές θέσεις εργασίας, να έχουν μία προσωπική συνέντευξη με εκπροσώπους των οργανισμών και να αναπτύξουν στρατηγικές αναζήτησης εργασίας.

Στη Βόρεια Ιρλανδία αρμόδιο για την εύρεση εργασίας είναι το Training and Employment Agency.

Και οι δύο αρχές βρίσκονται συνδεδεμένες με το ευρωπαϊκό δίκτυο συμβούλων EURES. Το EURES (Ευρωπαϊκές Υπηρεσίες για την Απασχόληση - European Employment Services) είναι ένα δίκτυο συμβουλευτικής το οποίο δημιούργησε η Ευρωπαϊκή Επιτροπή σε συνεργασία με τις δημόσιες υπηρεσίες για την απασχόληση των κρατών που ανήκουν στον Ευρωπαϊκό Οικονομικό Χώρο (ΕΟΧ), καθώς και άλλα περιφερειακά και εθνικά όργανα που ασχολούνται με θέματα απασχόλησης, όπως συνδικαλιστικές οργανώσεις, οργανώσεις των εργοδοτών, καθώς και περιφερειακές και τοπικές αρχές. Σκοπός του δικτύου είναι να προωθήσει την κινητικότητα των εργαζομένων μέσα στον ΕΟΧ μέσα από την ενημέρωση, την παροχή συμβουλών και τη βοήθεια αφενός των ευρωπαίων πολιτών που θέλουν να εργαστούν σε άλλη χώρα και αφετέρου των εργοδοτών που θέλουν να προσλάβουν εργαζόμενους από το εξωτερικό.

Το EURES έχει αναπτύξει ένα ανθρώπινο δίκτυο συμβούλων (ευρωσύμβουλοι) στις χώρες μέλη του ΕΟΧ, οι οποίοι έχουν εκπαιδευτεί να παρέχουν υπηρεσίες, όπως πληροφόρηση για θέσεις εργασίας, επαγγελματικό προσανατολισμό - συμβουλευτική και τοποθέτηση σε θέσεις απασχόλησης, τόσο σε όσους αναζητούν εργασία όσο και στους εργοδότες που ενδιαφέρονται για την ευρωπαϊκή αγορά εργασίας. Οι αποδέκτες των παραπάνω υπηρεσιών έχουν στη διάθεσή τους διάφορα εργαλεία ενημέρωσης, όπως:

α) Βάση Δεδομένων για τις θέσεις εργασίας, στην οποία συμπεριλαμβάνονται επιλεγμένες κενές θέσεις που διατίθενται σε όλη την Ευρώπη και είναι ανοιχτές για υπηκόους άλλων κρατών-μελών. Οι θέσεις εργασίας αυτές, οι οποίες δημοσιεύονται στη δικτυακή πύλη του EURES, προέρχονται από τα μέλη και τους εταίρους του EURES και, ειδικότερα, από τις ευρωπαϊκές δημόσιες υπηρεσίες απασχόλησης. Οι υπηρεσίες αυτές χρησιμοποιούν το EURES για να κοινοποιούν τις θέσεις εργασίας για τις οποίες ο εργοδότης ενδιαφέρεται να προσλάβει εργαζόμενους από άλλες ευρωπαϊκές χώρες. Οι κενές θέσεις καλύπτουν ένα ευρύ φάσμα επαγγελμάτων και περιλαμβάνουν ευκαιρίες μόνιμης και εποχιακής απασχόλησης. Για κάθε κενή θέση υπάρχουν πληροφορίες σχετικά με το πώς μπορεί κανείς να υποβάλει αίτηση και με ποιον πρέπει να επικοινωνήσει. Ο ενδιαφερόμενος μπορεί είτε να επικοινωνήσει με τον σύμβουλο EURES, ο οποίος θα επεξεργαστεί την αίτηση, είτε, σε ορισμένες περιπτώσεις, να έρθει σε επαφή απευθείας με τον εργοδότη. Οι εργοδότες που επιθυμούν να κοινοποιήσουν μία κενή θέση μέσω του EURES πρέπει απλώς να απευθυνθούν στο τοπικό γραφείο απασχόλησης ή στον πλησιέστερο σύμβουλο EURES.

β) Βάση Δεδομένων EURES CV-Search, στην οποία όσοι αναζητούν θέση εργασίας σε οποιαδήποτε από τις χώρες του ΕΟΧ μπορούν να καταχωρήσουν ηλεκτρονικά το βιογραφικό τους σημείωμα, το οποίο φθάνει έτσι σε περισσότερους εργοδότες. Οι τελευταίοι μπορούν να ανατρέξουν στην εν λόγω βάση δεδομένων όταν αναζητούν κατάλληλους υποψήφιους και μπορούν να έρθουν σε επαφή μαζί τους άμεσα.



γ) Βάση Δεδομένων με πληροφορίες για τις συνθήκες διαβίωσης και εργασίας σε καθένα από τα κράτη-μέλη.

δ) Βάση Δεδομένων με ευκαιρίες και δυνατότητες μάθησης στις χώρες του Ευρωπαϊκού Οικονομικού Χώρου.

Για την εύρεση εργασίας σε νέους ανθρώπους (μέχρι 19 ετών) προσφέρονται και τα Career Offices των ιδρυμάτων τριτοβάθμιας εκπαίδευσης. Τα Career Offices για να διευκολύνουν την ένταξη των φοιτητών - πτυχιούχων τους στην αγορά εργασίας συνεργάζονται με επιχειρήσεις, οι οποίες ενδιαφέρονται να αντλήσουν στελεχιακό δυναμικό μέσα από τα πανεπιστημιακά ιδρύματα. Μέσα από την συνεργασία αυτή έχουν τη δυνατότητα να ανακοινώνουν στους φοιτητές - αποφοίτους τους θέσεις εργασίας που αφορούν μόνιμη, προσωρινή, πλήρη, μερική ή εθελοντική απασχόληση.

Οι φοιτητές ή απόφοιτοι που αναζητούν εργασία ανάλογη των σπουδών και των προσόντων τους μπορούν να προσεγγίσουν άμεσα θέσεις εργασίας προορισμένες για αποφοίτους του Πανεπιστημίου. Με αυτό τον τρόπο τα Career Offices λειτουργούν παράλληλα ως γέφυρα επικοινωνίας ανάμεσα στα πανεπιστήμια και τη βρετανική ή διεθνή αγορά εργασίας. Οι τρόποι διασύνδεσης που εφαρμόζει κάθε Career Office μπορεί να ποικίλλουν. Αλλα Career Offices ενημερώνουν τους φοιτητές - αποφοίτους για τις θέσεις εργασίας μέσα από τις ιστοσελίδες τους και δίνουν τη δυνατότητα στον ενδιαφερόμενο να στείλει το βιογραφικό του στη θέση που επιλέγει, άλλα δίνουν τη δυνατότητα στις εταιρείες να επιλέξουν τον

κατάλληλο υποψήφιο για τη συγκεκριμένη θέση μέσα από μία δεξαμενή βιογραφικών σημειωμάτων, ενώ άλλα προχωρούν σε ένα ταίριασμα αποφοίτων - θέσεων εργασίας με βάση τα χαρακτηριστικά του υποψηφίου και τα χαρακτηριστικά της θέσης και είτε πληροφορούν τον υποψήφιο για τη θέση που ανταποκρίνεται στα χαρακτηριστικά του, είτε γνωστοποιούν στην εταιρεία τον καταλληλότερο υποψήφιο.

Για τη διασύνδεση με την αγορά εργασίας και την εύρεση θέσης απασχόλησης τα Career Offices διοργανώνουν επίσης Ημέρες Καριέρας (Career Days). Στις εκδηλώσεις αυτές προσκαλούνται επιχειρήσεις που επιθυμούν να έρθουν σε επαφή με αποφοίτους - τελειοφοίτους των Τμημάτων του Πανεπιστημίου, καθώς και οι απόφοιτοι - τελειόφοιτοι που ενδιαφέρονται να προσεγγίσουν τους εκπροσώπους των εταιρειών και να υποβάλουν την υποψηφιότητά τους για διάφορες θέσεις απασχόλησης σε ποικίλους οργανισμούς. Οι εκδηλώσεις αυτές αποτελούν μία καλή ευκαιρία συνάντησης και αλληλογνωριμίας μεταξύ εργοδοτών και υποψηφίων στελεχών και δίνουν τη δυνατότητα στους μεν πρώτους να πληροφορηθούν για τις ειδικεύσεις και τα προσόντα των αποφοίτων, ενώ στους δεύτερους να αναζητήσουν εργασία ανάλογη με τα προσόντα τους και να ξεκινήσουν την καριέρα τους στους τομείς που τους ενδιαφέρουν. Επιπλέον οι απόφοιτοι αποκτούν πολύτιμες εμπειρίες στη συνέντευξη πρόσληψης, πληροφορούνται τη διαδικασία επιλογής προσωπικού και τα κριτήρια πρόσληψης που εφαρμόζουν οι οργανισμοί και γενικά ενημερώνονται για την κατάσταση στην αγορά εργασίας.



Εκτός από τα Career Offices, και άλλοι δημόσιοι ή ιδιωτικοί οργανισμοί διοργανώνουν Career Fairs. Ορισμένες απ' αυτές τις εκδηλώσεις προορίζονται αποκλειστικά για αποφοίτους πανεπιστημίων (Graduate Recruitment Exhibition).

Μία άλλη πηγή εύρεσης εργασίας αποτελούν οι φορείς τοπικής αυτοδιοίκησης. Οι κομητείες (counties), οι δήμοι και οι κοινότητες (local communities) μπορούν να ενημερώνουν τους πολίτες για ποικίλες ευκαιρίες απασχόλησης μέσω ειδικών γραφείων εύρεσης εργασίας που διαθέτουν ή μέσω των ιστοσελίδων τους.

Τα δημοτικά συμβούλια (city councils) και τα συμβούλια των κομητειών (county councils) στο Ηνωμένο Βασίλειο παρέχουν υπηρεσίες εύρεσης εργασίας και πληροφόρηση για απασχόληση στις περιοχές ευθύνης τους.

Επιπλέον υπάρχουν πολλές εφημερίδες οι οποίες δημοσιεύουν σε εβδομαδιαία ή καθημερινή βάση σε ειδικά ένθετα αγγελίες που αφορούν εργασία σε δημόσιους ή ιδιωτικούς οργανισμούς.

Τέλος, υπάρχουν και πολλά ιδιωτικά γραφεία ευρέσεως εργασίας.

Πηγές:

1. **www.connexions.gov.uk**: Ιστοσελίδα του δικτύου Connexions Direct
2. **www.DfES.gov.uk**: Η ιστοσελίδα του Τμήματος Εκπαίδευσης και Δεξιοτήτων (Department for Education and Skills) του Ηνωμένου Βασιλείου
3. **www.aimhigher.ac.uk**: Πύλη του Υπουργείου Παιδείας του Ηνωμένου Βασιλείου με πληροφορίες για καριέρες - επαγγέλματα και εκπαιδευτικές πορείες προς αυτά
4. **<http://www.ace-ed.org.uk/>**: Ιστοσελίδα του Κέντρου Συμβουλευτικής σε Θέματα Παιδείας - ACE - Advisory Centre for Education του Ηνωμένου Βασιλείου
5. **<http://www.scotland.gov.uk/>**: Ιστοσελίδα του Scottish Office - αρμόδιος φορέας για την παροχή συμβουλών σε θέματα σπουδών και για τον επαγγελματικό προσανατολισμό των νέων στη Σκωτία
6. **<http://www.wales.gov.uk/>**: Ιστοσελίδα του National Assembly for Wales - αρμόδιος φορέας για την παροχή συμβουλών σε θέματα σπουδών και για τον επαγγελματικό προσανατολισμό των νέων στην Ουαλία
7. **<http://www.deni.gov.uk/>**: Ιστοσελίδα του Department of Education for Northern Ireland - DENI - αρμόδιος φορέας για την παροχή συμβουλών σε θέματα σπουδών και για τον επαγγελματικό προσανατολισμό των νέων στη Βόρεια Ιρλανδία
8. **<http://www.lsd.org.uk/>**: Ιστοσελίδα του Learning and Skills Development Agency - LSDA το οποίο παρέχει συμβουλευτική υποστήριξη για την επαγγελματική εκπαίδευση στην Αγγλία
9. **<http://www.careerseurope.co.uk/>**: Ιστοσελίδα του Ευρωπαϊκού Κέντρου Επαγγελματικού Προσανατολισμού - National Resource Centre for International Careers Information - αρμόδιο για την παροχή συμβουλευτικής για θέματα καριέρας και κινητικότητας των βρετανών πολιτών στις χώρες της Ε.Ε.
10. **<http://www.dwp.gov.uk>**: Ιστοσελίδα του Τμήματος Εργασίας και Συντάξεων - Department for Work and Pensions του Ηνωμένου Βασιλείου
11. **<http://www.jobcentreplus.gov.uk/>**: Ιστοσελίδα του ιδρύματος Jobcentre Plus - αρμόδιο για την εύρεση και τοποθέτηση ενηλίκων σε θέσεις εργασίας
12. **<http://europa.eu.int/eures>**: Το EURES - Ευρωπαϊκή πύλη για την επαγγελματική κινητικότητα παρέχει πληροφορίες σχετικά με θέσεις εργασίας στην Ευρώπη. Παρέχονται υπηρεσίες ενημέρωσης, παροχής συμβουλών και πρόσληψης/τοποθέτησης (αντιστοίχισης προσφοράς και ζήτησης εργασίας) από εξειδικευμένους Συμβούλους (Σύμβουλοι Eures) σε κάθε πολίτη της Ευρωπαϊκής Ένωσης που επιθυμεί να επωφεληθεί από την αρχή της ελεύθερης κυκλοφορίας των προσώπων

ΕΡΓΑΣΙΑ

Α) Νομικό πλαίσιο

1. Δικαίωμα παραμονής

Από την 1η Ιανουαρίου 1992 οι πολίτες όλων των χωρών της Ευρωπαϊκής Ένωσης και του Ευρωπαϊκού Οικονομικού Χώρου έχουν το δικαίωμα να μεταβούν και να εργαστούν σε οποιαδήποτε άλλη χώρα της Ένωσης, έχοντας τα ίδια δικαιώματα με αυτά των Βρετανών εργαζομένων. Το δικαίωμα αυτό καλείται δικαίωμα παραμονής (right of residence) και αφορά είτε άτομα που εργάζονται στη χώρα υποδοχής, είτε άτομα που δεν ασκούν κάποια επαγγελματική δραστηριότητα (π.χ. άνεργοι, σπουδαστές, συνταξιούχοι κ.ά.), ωστόσο πληρούν ορισμένες προϋποθέσεις σχετικές με το εισόδημα και την ιατροφαρμακευτική περίθαλψη.

Πιο συγκεκριμένα, θα πρέπει να είναι σε θέση να συντηρηθούν οικονομικά χωρίς τη βοήθεια δημοσίων πόρων, ώστε να μην επιβαρύνεται η κοινωνική ασφάλιση της χώρας υποδοχής.

2. Άδεια παραμονής

Για την είσοδο και την παραμονή στο Ηνωμένο Βασίλειο δεν απαιτούνται συγκεκριμένες διατυπώσεις (π.χ. visa ή άδεια παραμονής). Αρκεί να είναι κάποιος κάτοχος έγκυρου δελτίου ταυτότητας ή διαβατηρίου. Άδεια παραμονής απαιτείται στην περίπτωση όπου μέλη της οικογένειας αυτού που διαμένει ή και εργάζεται στο Ηνωμένο Βασίλειο επιθυμούν να τον συνοδέψουν. Οι άδειες παραμονής ισχύουν συνήθως για μια περίοδο πέντε ετών, αν και μπορούν να εκδοθούν άδειες συντομότερων περιόδων, όπως, για παράδειγμα,

στην περίπτωση εργασίας ή σπουδών στο Ηνωμένο Βασίλειο διαστήματος μικρότερου των 12 μηνών.

Άδειες παραμονής δεν εγκρίνονται στις παρακάτω περιπτώσεις:

- Αν κάποιος επισκέπτεται το Ηνωμένο Βασίλειο για μικρό χρονικό διάστημα.
- Αν αναζητάει εργασία.
- Αν εργαστεί και παραμείνει στο Ηνωμένο Βασίλειο για διάστημα μικρότερο των τριών μηνών.
- Αν δεν εργάζεται στο Ηνωμένο Βασίλειο και δεν μπορεί να συντηρηθεί οικονομικά χωρίς τη βοήθεια δημοσίων πόρων.



3. Δικαίωμα παραμονής των μελών της οικογένειας αυτού που διαμένει ή εργάζεται στο Ηνωμένο Βασίλειο

Εάν τα μέλη της οικογένειας του ενδιαφερόμενου είναι υπήκοοι χώρας μέλους της Ευρωπαϊκής Ένωσης ή του Ευρωπαϊκού Οικονομικού Χώρου, ανεξάρτητα από την εθνικότητά τους, έχουν τα ίδια δικαιώματα διαμονής και εργασίας με τον ίδιο. Τα δικαιώματα αυτά αφορούν:

- Τον/τη σύζυγο.
- Τα παιδιά ή τα εγγόνια του ίδιου καθώς και του/της συζύγου (εάν είναι κάτω των 21 ετών ή εάν είναι πάνω από 21 και εξαρτώμενα από αυτόν/ήν).
- Εξαρτώμενους συγγενείς, όπως για παράδειγμα οι γονείς και οι παππούδες/ γιαγιάδες του ίδιου ή του/της συζύγου.

Ο/η σύζυγος και τα παιδιά, εφόσον το επιθυμούν, μπορούν να εργασθούν χωρίς κανένα εμπόδιο στη χώρα υποδοχής και να έχουν πρόσβαση στη γενική και επαγγελματική εκπαίδευση της χώρας. Επιπλέον, τα παιδιά μπορούν να λάβουν τις ίδιες υποτροφίες με τα παιδιά των υπηκόων του Ηνωμένου Βασιλείου.

Εάν τα μέλη της οικογένειας του ενδιαφερόμενου είναι υπήκοοι χώρας η οποία δεν αποτελεί μέλος της Ευρωπαϊκής Ένωσης ή του Ευρωπαϊκού Οικονομικού Χώρου, θα χρειαστεί να υποβάλουν αίτηση για άδεια παραμονής, η οποία έχει ισχύ για το ίδιο χρονικό διάστημα με την άδεια διαμονής του ατόμου που διαμένει στο Ηνωμένο Βασίλειο.

Για την υποβολή αίτησης για τη χορήγηση άδειας παραμονής του οικογενειακού μέλους θα χρειαστούν τα ακόλουθα έγγραφα:

- Διαβατήριο ή ταυτότητα του ατόμου που διαμένει στο Ηνωμένο Βασίλειο.
- Άδεια παραμονής του ατόμου που διαμένει στο Ηνωμένο Βασίλειο. Σε περίπτωση που δεν υπάρχει θα πρέπει να υποβληθεί η σχετική αίτηση.
- Απόδειξη ότι το μέλος που μένει στο Ηνωμένο Βασίλειο έχει ακόμη το δικαίωμα να διαμένει στη χώρα.
- Διαβατήριο του οικογενειακού μέλους.
- Απόδειξη της σχέσης μεταξύ του ατόμου που διαμένει στο Ηνωμένο Βασίλειο και του οικογενειακού μέλους (π.χ. πιστοποιητικό γάμου).

Η αίτηση πρέπει να υποβληθεί πολύ πριν την είσοδο του οικογενειακού μέλους στο Ηνωμένο Βασίλειο. Αυτό μπορεί να γίνει μέσω της κοντινότερης βρετανικής πρεσβείας.

4. Δικαίωμα πρόσβασης στην απασχόληση

Όλοι οι Έλληνες που ενδιαφέρονται να εργαστούν στο Ηνωμένο Βασίλειο μπορούν να ασκήσουν την επαγγελματική δραστηριότητα της επιλογής τους, ως αυτοαπασχολούμενοι ή ως υπάλληλοι μιας επιχείρησης ή ενός οργανισμού, με τις ίδιες συνθήκες με τους Βρετανούς υπηκόους.

Σύμφωνα με τις κοινοτικές οδηγίες, η αρχή της ίσης μεταχείρισης για την πρόσβαση στην απασχόληση προϋποθέτει ότι οι εργαζόμενοι της Ευρωπαϊκής Ένωσης έχουν ίσες δυνατότητες πρόσβασης με τους Βρετανούς υπηκόους στις θέσεις εργασίας σε οποιοδήποτε κράτος-μέλος.

Συνεπώς δεν ισχύουν για τους Έλληνες οι εθνικές διατάξεις που θέτουν περιορισμούς ως προς τον αριθμό ή το ποσοστό απασχόλησης αλλοδαπών. Έτσι, όταν σε ένα κράτος-μέλος η χορήγηση οποιωνδήποτε πλεονεκτημάτων σε επιχειρήσεις εξαρτάται από την απασχόληση ενός ελάχιστου ποσοστού των εγχώριων εργαζομένων, οι πολίτες της Ευρωπαϊκής Ένωσης πρέπει να υπολογίζονται ως εγχώριοι εργαζόμενοι.

Επιπλέον, το κοινοτικό δίκαιο προβλέπει ότι όλες οι διατάξεις συλλογικής σύμβασης, ιδιαίτερης συμφωνίας ή κάθε άλλης πράξης συλλογικής ρύθμισης που αφορά τις συνθήκες πρόσβασης στην απασχόληση, την απασχόληση, την αμοιβή, την επαγγελματική επανένταξη, τα μέτρα προστασίας της υγείας και της ασφάλειας στο χώρο εργασίας ή άλλους όρους εργασίας, καθώς και τους τρόπους απόλυσης ή εύρεσης εργασίας εκ νέου σε περίπτωση ανεργίας, είναι άκυρες εφόσον προβλέπουν ή επιτρέπουν συνθήκες που εισάγουν διακρίσεις κατά των υπηκόων άλλων κρατών-μελών.

Για παράδειγμα, δεν μπορεί η χώρα υποδοχής να καθορίζει ειδικές διαδικασίες πρόσληψης για τους κοινοτικούς υπηκόους, να περιορίσει ή να ελαττώσει τη δημοσιότητα μέσω του τύπου ή οποιουδήποτε άλλου μέσου για την προσφορά απασχόλησης, έτσι ώστε οι κοινοτικοί υπήκοοι να έχουν λιγότερες πιθανότητες να ενημερωθούν σχετικά. Επίσης, δεν μπορεί να επιβάλλει όρους σχετικά με την εγγραφή σε γραφεία οργανισμών απασχόλησης εργατικού δυναμικού ή σχετικά με τον τόπο κατοικίας τους. Επιπρόσθετα, η πρόσληψη ενός υπηκόου κράτους-μέλους για την

κάλυψη θέσης σε άλλο κράτος-μέλος δεν μπορεί να εξαρτάται από ιατρικά, επαγγελματικά ή άλλα κριτήρια τα οποία, εάν συγκριθούν με εκείνα που ισχύουν για τους υπηκόους του κράτους-μέλους στο οποίο επιθυμούν να ασκήσουν την ίδια δραστηριότητα, τείνουν να εισάγουν διάκριση λόγω εθνικότητας.

Ο κάθε ενδιαφερόμενος έχει το δικαίωμα να αποταθεί στον οργανισμό απασχόλησης εργατικού δυναμικού του Ηνωμένου Βασιλείου, χωρίς να απαιτείται η διαμονή του σε αυτό. Ο οργανι-



σμός απασχόλησης εργατικού δυναμικού θα πρέπει να του παράσχει την ίδια συνδρομή με αυτή που παρέχει στους υπηκόους του εν λόγω κράτους στο οποίο αναζητά απασχόληση.

Ωστόσο, ένας εργαζόμενος που δέχθηκε προσφορά από έναν εργοδότη που είναι εγκατεστημένος σε άλλο κράτος-μέλος από εκείνο του οποίου είναι υπήκοος μπορεί να αναγκαστεί να υποβληθεί σε δοκιμασία επαγγελματικής ικανότητας, εφόσον ο εργοδότης το έχει ορίσει ρητώς στην προσφορά του.

5. Άδεια Εργασίας

Δεν απαιτείται άδεια εργασίας για τους Έλληνες που εργάζονται στο Ηνωμένο Βασίλειο. Ωστόσο, αν κάποιος εργάζεται και παραμένει στη χώρα για διάστημα μεγαλύτερο των τριών μηνών μπορεί να υποβάλει αίτηση για μια "κάρτα διαμονής υπηκόου κράτους-μέλους των Ευρωπαϊκών Κοινοτήτων" στη Δ/ση Μετανάστευσης και Υπηκόοτητας του Υπουργείου Εσωτερικών (http://www.ind.homeoffice.gov.uk/ind/en/home/applying/application_form.html?). Αυτή η κάρτα ισχύει για 5 έτη και δίνει το δικαίωμα διαμονής στο Ηνωμένο Βασίλειο σύμφωνα με τις κοινοτικές οδηγίες. Περισσότερες πληροφορίες παρέχονται στην ηλεκτρονική δ/ση <http://www.ukvisas.gov.uk>.

6. Αμοιβή

Στο Ηνωμένο Βασίλειο η ελάχιστη αμειβόμενη εργασία καθορίζεται σε εθνικό επίπεδο και σύμφωνα με στοιχεία του Μαρτίου 2004 (πηγή: Ευρωπαϊκό Παρατηρητήριο Εργασιακών Σχέσεων) τα ύψη των αμοιβών καθορίζονται από τον Οκτώβριο του 2004 ως εξής:

- Ωρομίσθιο για εργαζόμενους ηλικίας 22 ετών και άνω: £4.85 ανά ώρα.

- Ωρομίσθιο για εργαζόμενους ηλικίας 18 έως και 21 ετών: £4.10 ανά ώρα Το συγκεκριμένο ωρομίσθιο μπορεί επίσης να ισχύσει για τους εργαζόμενους ηλικίας 22 ετών και άνω οι οποίοι καταρτίζονται κατά τη διάρκεια των πρώτων έξι μηνών της πρόσληψής τους από τον εργοδότη.
- Ωρομίσθιο για εργαζόμενους ηλικίας 16 έως και 17 ετών: £3.00 ανά ώρα.

Η ελάχιστη αμειβόμενη εργασία δεν ισχύει για τους: ελεύθερους επαγγελματίες, εθελοντές, μαθητευόμενους ηλικίας κάτω των 26 που διανύουν τους 12 πρώτους μήνες της μαθητείας τους, σπουδαστές που η εργασία τους αποτελεί μέρος του εκπαιδευτικού τους προγράμματος, φυλακισμένους, εργαζομένους στις ένοπλες δυνάμεις.

Οι περισσότεροι εργαζόμενοι πληρώνονται σε μηνιαία βάση. Υπάρχει ωστόσο και η εβδομαδιαία πληρωμή, η οποία αφορά συνήθως εργασίες χαμηλής ειδίκευσης.

Όλοι οι εργαζόμενοι λαμβάνουν από τον εργοδότη κατάσταση μισθοδοσίας με ανάλυση των καθαρών και ακαθάριστων αποδοχών και επιπρόσθετα αιτιολόγηση των παρακρατηθέντων ποσών (π.χ. εισφορές κοινωνικής ασφάλισης, συνταξιοδοτικές εισφορές, φόροι κ.ά.).

Επιπλέον της αμοιβής, ορισμένοι εργοδότες προσφέρουν επίσης μία ποικιλία παροχών, όπως, για παράδειγμα, αυτοκίνητο της επιχείρησης, ιδιωτική ιατρική ασφάλεια, συμμετοχή στο κόστος των δημόσιων συγκοινωνιών κ.ά. Οι παροχές αυτές αφορούν κυρίως τους ανώτερους υπαλλήλους.

7. Χρόνος απασχόλησης

α) Δικαιώματα εργαζομένων όσον αφορά στον χρόνο απασχόλησης

Το Ηνωμένο Βασίλειο έχει ενσωματώσει στη νομοθεσία του την κοινοτική οδηγία όσον αφορά στο χρόνο απασχόλησης και παρέχει στους εργαζομένους τα παρακάτω δικαιώματα:

- Το μέγιστο όριο ωρών εβδομαδιαίας εργασίας καθορίζεται στις 48 ώρες. Ωστόσο, ο εργαζόμενος μπορεί να εργαστεί περισσότερες ώρες, αν το επιθυμεί.
- 4 εβδομάδες άδεια μετ' αποδοχών ετησίως.
- 11 συνεχόμενες ώρες ανάπαυσης στη διάρκεια του εικοσιτετραώρου.
- Ένα διάλειμμα κατά τη διάρκεια της εργασίας, εάν η εργασία διαρκεί περισσότερο από 6 ώρες.
- Ένα ρεπό μέσα στη εβδομάδα.
- 8 ώρες ημερήσιας απασχόλησης, κατά μέσον όρο, για όσους εργάζονται τη νύχτα, καθώς επίσης τη δυνατότητα ιατρικής παρακολούθησης σε τακτά χρονικά διαστήματα.

Οι παραπάνω κανονισμοί δεν ισχύουν για τους ειδικευόμενους γιατρούς, όσους εργάζονται στους σιδηροδρόμους, στη θάλασσα, στις μεταφορές, στο ψάρεμα ή κάνουν άλλες εργασίες στη θάλασσα - κυρίως υπεράκτιες (offshore) εταιρείες της βιομηχανίας του πετρελαίου και του φυσικού αερίου.

β) Υπερωρίες - Κυριακάτικη εργασία

Στο Ηνωμένο Βασίλειο δεν υπάρχει νομοθετικό πλαίσιο σχετικά με το ύψος των υπερωριών και την Κυριακάτικη εργασία. Οι ώρες των υπερωριών, το ύψος της υπερωριακής αμοιβής και η Κυριακάτικη εργασία καθορίζονται με συμφωνία του εργοδότη και του εργαζομένου, μέσω των μεμονωμένων συμβάσεων απασχόλησης.

γ) Ευέλικτες μορφές εργασίας

Οι εργαζόμενοι έχουν το δικαίωμα να ζητήσουν τη μετατροπή της απασχόλησής τους σε ευέλικτη μορφή εργασίας. Οι εργοδότες υποχρεούνται να εξετάζουν αντίστοιχες αιτήσεις υπαλλήλων με παιδιά ηλικίας μικρότερης των 6 ετών ή παιδιά με αναπηρία ηλικίας κάτω των 18 ετών και σε περίπτωση απόρριψης της αίτησης θα πρέπει να αιτιολογούν εγγράφως τους λόγους απόρριψης.



Οι υπάλληλοι διατηρούν το δικαίωμα να κάνουν ένσταση κατά της απόφασης του εργοδότη. Οι υπάλληλοι που δεν πληρούν τις παραπάνω προϋποθέσεις έχουν το δικαίωμα να υποβάλλουν αίτηση, αλλά ο εργοδότης δεν υποχρεούται να την εξετάσει.

Τα πιο συνηθισμένα μοντέλα ευέλικτων μορφών εργασίας στο Ηνωμένο Βασίλειο είναι τα εξής:

i) Annualised hours: Ο χρόνος απασχόλησης οργανώνεται κυρίως στη βάση του αριθμού των ωρών που θα πρέπει να πραγματοποιηθούν σε μία περίοδο ενός έτους και σπανιότερα μίας εβδομάδας. Η αμοιβή εξαρτάται από τον αριθμό των ωρών απασχόλησης τη στιγμή της πληρωμής.

ii) Compressed hours: Τα άτομα απασχολούνται τον συνολικό αριθμό των συμφωνηθέντων ωρών αλλά σε μικρότερο χρονικό διάστημα από τον προβλεπόμενο. Π.χ. πλήρης αριθμός ωρών εργασίας σε μία περίοδο τεσσάρων ημερών αντί για πέντε.

iii) Flexitime: Παρέχεται η δυνατότητα στους υπαλλήλους να επιλέξουν τις ώρες που θα εργαστούν κατά τη διάρκεια του εικοσιτετράωρου και εκτός του συνήθους ωραρίου.

iv) Home working: Ο εργαζόμενος έχει τη δυνατότητα να μοιράσει το χρόνο εργασίας του μεταξύ σπιτιού και γραφείου ή ακόμα και να εργάζεται αποκλειστικά από το σπίτι. Ο εργοδότης υποχρεούται να μεριμνήσει για την ασφάλεια των υπαλλήλων που εργάζονται στο σπίτι.

v) Job-sharing: Αφορά την εργασία δύο υπαλλήλων μερικής απασχόλησης, αντί ενός εργαζομένου πλήρους απασχόλησης.

8. Σύναψη συμβάσεων απασχόλησης

Οι συμβάσεις απασχόλησης που υπογράφονται μεταξύ του εργοδότη και του εργαζομένου στο Ηνωμένο Βασίλειο, δεν έχουν συνήθως κάποια επίσημη μορφή. Εντούτοις, ο εργοδότης πρέπει, μέσα σε διάστημα δύο μηνών από την ημερομηνία έναρξης της απασχόλησης, να προσκομίσει στον εργαζόμενο ένα έγγραφο, το οποίο πρέπει να περιλαμβάνει τις ακόλουθες πληροφορίες:

- Την επωνυμία των συμβαλλόμενων (εργοδότη και εργαζόμενου)
- Την ημερομηνία έναρξης της απασχόλησης
- Το ύψος της αμοιβής και τη συχνότητα πληρωμής
- Τις ώρες της εργασίας
- Τις αργίες και τους όρους των αναρρωτικών αδειών



- Τις συνταξιοδοτικές ρυθμίσεις
- Τη θέση εργασίας ή μια συνοπτική περιγραφή αρμοδιοτήτων
- Τις υπάρχουσες συλλογικές συμβάσεις που αφορούν τους όρους και τις συνθήκες της συγκεκριμένης εργασίας.

Σε περίπτωση που η επιχείρηση ή ο οργανισμός στον οποίο εργάζεται κάποιος τον στέλνει για εργασία στο Ηνωμένο Βασίλειο υποχρεούται, σύμφωνα με την κοινοτική οδηγία EU Directive 91/533/EEC, να του παρέχει τις ακόλουθες πληροφορίες:

- ✓ Τη διάρκεια της απασχόλησης
- ✓ Το νόμισμα με το οποίο θα πληρωθεί
- ✓ Τις παροχές τις οποίες δικαιούται ως εργαζόμενος στο εξωτερικό
- ✓ Τη διαδικασία επιστροφής στη χώρα από την οποία έφυγε.

Στο Ηνωμένο Βασίλειο επιτρέπεται η απασχόληση ατόμων ηλικίας μεγαλύτερης των 16 ετών. Ατομα κάτω των 16 ετών επιτρέπεται να απασχολούνται μόνο σε συγκεκριμένες εργασίες, όπως, για παράδειγμα, διανομή εφημερίδων.

9. Τροποποίηση συμβάσεων απασχόλησης

Σε περίπτωση που οποιοσδήποτε πληροφορίες που περιέχονται στο έγγραφο της σύμβασης τροποποιηθούν, ο εργοδότης θα πρέπει να χορηγήσει ένα αναθεωρημένο έγγραφο σύμβασης σε διάστημα ενός μηνός από την πραγματοποίηση των αλλαγών. Ωστόσο, δεν υποχρεούται να χορηγήσει το προαναφερόμενο έγγραφο στην περι-

πτωση που άλλαξε η επωνυμία του εργοδότη αλλά όχι η ταυτότητα της επιχείρησης, καθώς και στην περίπτωση που άλλαξε η ταυτότητα της επιχείρησης αλλά η αλλαγή αυτή δεν είχε επιπτώσεις στη θέση της εργασίας.

10. Είδη απασχόλησης

α) Μερική απασχόληση

Στο Ηνωμένο Βασίλειο υπάρχει νομοθετικό πλαίσιο, το οποίο διασφαλίζει ότι οι εργαζόμενοι μερικής απασχόλησης έχουν, σε αναλογική βάση, τα ίδια προνόμια με τους εργαζόμενους πλήρους απασχόλησης, εκτός από περιπτώσεις όπου η διαφορετική μεταχείριση επιβάλλεται από αντικειμενικούς λόγους. Έτσι οι εργαζόμενοι μερικής και πλήρους απασχόλησης έχουν τα ίδια δικαιώματα όσον αφορά:

- Στο ωριαίο ποσοστό αμοιβής
- Στην πρόσβαση στο συνταξιοδοτικό καθεστώς



- Στην κανονική άδεια, την άδεια μη-τρότητας και τη γονική άδεια σε αναλογική βάση
- Στις αναρρωτικές άδειες
- Στην πρόσβαση στην κατάρτιση.

β) Ορισμένου χρόνου απασχόληση

Όπως οι εργαζόμενοι μερικής απασχόλησης, έτσι και οι εργαζόμενοι με σύμβαση ορισμένου χρόνου προστατεύονται από τη νομοθεσία προκειμένου να μην αντιμετωπίζονται λιγότερο ευνοϊκά από τους μόνιμους εργαζομένους, εκτός αν η διαφορετική μεταχείριση μπορεί να αιτιολογηθεί αντικειμενικά.

γ) Απασχόληση στο σπίτι

Μερικές επιχειρήσεις, κυρίως στους τομείς των τηλεπωλήσεων και του marketing, προκειμένου να μειώσουν τα λειτουργικά τους έξοδα, ζητούν

απασχολούμενους που να εργάζονται από το σπίτι. Εδώ θα πρέπει να σημειωθεί ότι υπάρχουν αρκετές περιπτώσεις εικονικών επιχειρήσεων που απαιτούν προκαταβολικά την αποστολή χρημάτων ως εξόδων εγγραφής, ενώ η επιχείρηση ή η θέση δεν υφίσταται. Γι' αυτό οι ενδιαφερόμενοι πριν την αποστολή χρημάτων θα πρέπει να ελέγξουν τη νομιμότητα της λειτουργίας της επιχείρησης και τους όρους συνεργασίας που προσφέρει η συγκεκριμένη εταιρεία.

δ) Μαθητεία

Οι παραδοσιακές μαθητείες φθίνουν τα τελευταία χρόνια, κυρίως ως αποτέλεσμα της παρακμής της βιομηχανίας κατασκευών και της αύξησης του τομέα των υπηρεσιών. Γι' αυτό το λόγο, η κυβέρνηση του Ηνωμένου Βασιλείου εισήγαγε ένα νέο θεσμό, αυτόν της Σύγχρονης Μαθητείας (Modern Apprenticeship), ο οποίος ενθαρρύνει τους εργοδότες να προσλαμβάνουν νέους, στους οποίους παρέχεται ταυτόχρονα η δυνατότητα κατάρτισης και εργασίας. Η ομάδα στόχου της Σύγχρονης Μαθητείας είναι άτομα ηλικίας 16-24 ετών που διαμένουν στην Αγγλία και φοιτούν σε εκπαιδευτικά προγράμματα μερικής παρακολούθησης.

11. Επίδομα ανεργίας

Σύμφωνα με τις κοινοτικές οδηγίες, κάθε εργαζόμενος που έχει απολέσει την εργασία του στο κράτος-μέλος υποδοχής λαμβάνει παροχές ανεργίας υπό όρους ίδιους με εκείνους που ισχύουν για τους υπηκόους του κράτους αυτού.



Στο Ηνωμένο Βασίλειο δικαιούχοι για το επίδομα ανεργίας είναι τα άτομα που είναι ικανά να απασχοληθούν και αναζητούν εργασία. Απαραίτητη προϋπόθεση είναι να είναι κάτω των 65 ετών για τους άντρες και κάτω των 60 ετών για τις γυναίκες και να μην έχουν απασχόληση ή να απασχολούνται λιγότερο από 16 ώρες την εβδομάδα.

Επίσης, ένας Έλληνας που μεταβαίνει στο Ηνωμένο Βασίλειο μπορεί να ζητήσει τη μεταφορά των επιδομάτων ανεργίας που λαμβάνει από την Ελλάδα για μέγιστο διάστημα τριών μηνών. Απαραίτητη προϋπόθεση είναι να έχει εγγραφεί ως άνεργος στον Ο.Α.Ε.Δ. 4 εβδομάδες πριν την αναχώρησή του. Κατόπιν αιτήσεώς του, ο εν λόγω οργανισμός θα του χορηγήσει ένα έντυπο E303, το οποίο θα πρέπει να συμπληρώσει και να υποβάλει στις υπηρεσίες απασχόλησης του Ηνωμένου Βασιλείου μέσα σε σύντομο χρονικό διάστημα από την ημερομηνία έκδοσης του εντύπου. Με την άφιξή του στο Ηνωμένο Βασίλειο θα πρέπει, εντός επτά ημερών, να εγγραφεί στις οικείες υπηρεσίες απασχόλησης. Αν πριν από την πάροδο τριών μηνών από την εγγραφή του στις υπηρεσίες απασχόλησης δεν βρει εργασία και επιθυμεί να διατηρήσει το δικαίωμα του επιδόματος ανεργίας, θα πρέπει να επιστρέψει στην Ελλάδα και να ενημερώσει τον Ο.Α.Ε.Δ.

12. Εκπροσώπηση εργαζομένων

Η εγγραφή των απασχολούμενων σε μία εργατική ένωση είναι προαιρετική. Ο εργοδότης, ωστόσο, πρέπει να έχει ίδια αντιμετώπιση απέναντι σε όλους τους υπαλλήλους και να μην κάνει διακρίσεις εις βάρος των μελών των εργα-

τικών ενώσεων. Ο υπάλληλος, ο οποίος θα υποστεί οποιοδήποτε είδους διάκριση εξαιτίας της ιδιότητας του μέλους ή του μη-μέλους, μπορεί να προσφύγει στο δικαστήριο ανεξάρτητα από το πόσο χρονικό διάστημα εργάστηκε στη συγκεκριμένη επιχείρηση. Οι εργαζόμενοι έχουν δικαίωμα να συμμετέχουν στις επίσημες δραστηριότητες της ένωσης.



Β) Φοιτητές και εργασία

Στους φοιτητές του Ηνωμένου Βασιλείου παρέχεται η δυνατότητα μερικής ή εποχιακής απασχόλησης εφόσον το επιθυμούν. Επιπλέον, στο πλαίσιο της παρακολούθησης μαθημάτων που περιλαμβάνονται σε συγκεκριμένα προγράμματα σπουδών, προβλέπεται από το φορέα εκπαίδευσης η δυνατότητα τοποθέτησης των φοιτητών σε εργασία (course-related work placements).

Πρόσβαση σε εργασίες μερικής ή εποχιακής απασχόλησης μπορεί να έχει ο ενδιαφερόμενος μέσω αγγελιών που δημοσιεύονται σε τοπικές εφημερίδες ή βρίσκονται αναρτημένες στους πίνακες ανακοινώσεων των εκπαιδευτικών ιδρυμάτων. Επιπρόσθετα, ο ενδιαφερόμενος μπορεί να επισκεφτεί τα κέντρα εργασίας (job centers) και τα γραφεία σταδιοδρομίας (careers office) των εκπαιδευτικών ιδρυμάτων (βλ. σχετική ενότητα "Παροχή συμβουλών σε θέματα σπουδών και εύρεση εργασίας").



Επίσης, στους φοιτητές του Ηνωμένου Βασιλείου παρέχεται η δυνατότητα απόκτησης επαγγελματικής εμπειρίας μετά το τέλος των σπουδών, μέσω του προγράμματος Training and Work

Experience Scheme - TWES. Από το καλοκαίρι του 2004, για τους αποφοίτους φυσικών επιστημών, μαθηματικών και εφαρμοσμένης μηχανικής - μηχανολόγων (engineering) λειτουργούν ειδικά μονοετή προγράμματα απόκτησης επαγγελματικής εμπειρίας. Για περισσότερες πληροφορίες μπορεί κάποιος να απευθυνθεί στο εκπαιδευτικό ίδρυμα στο οποίο σπουδάζει ή στη Δ/νη Μετανάστευσης και Υπηκοότητας (Immigration & Nationality Directorate - IMD <http://www.ind.homeoffice.gov.uk>) ή στο Συμβούλιο Διεθνούς Εκπαίδευσης (The Council for International Education - UKCOSA <http://www.ukcosa.org.uk>).

Ο ενδιαφερόμενος που θα αναζητήσει εργασία σύμφωνα με τα παραπάνω πρέπει να γνωρίζει ότι θα πρέπει να καταβάλει φόρους και εισφορές στο εθνικό σύστημα ασφάλισης, όπως κάθε Βρετανός εργαζόμενος. Για το σκοπό αυτό θα πρέπει να κάνει αίτηση για κωδικό εθνικής ασφάλισης (National Insurance-NI) στις τοπικές υπηρεσίες Benefits Agencies. Το χρονικό διάστημα που μεσολαβεί μέχρι να λάβει τον κωδικό είναι περίπου 12 βδομάδες αλλά στο μεταξύ μπορεί να ξεκινήσει την εργασία του. Περισσότερες πληροφορίες παρέχονται στην ιστοσελίδα <http://www.inlandrevenue.gov.uk>.

Γ) Τάσεις και προοπτικές απασχόλησης

Πληροφορίες σχετικά με τις προοπτικές και τις τάσεις απασχόλησης στο Ηνωμένο Βασίλειο μπορεί κάποιος να αναζητήσει στην Ευρωπαϊκή Πύλη για

την Επαγγελματική Κινητικότητα - Eures <http://europa.eu.int/eures>, όπου παρέχονται στοιχεία σχετικά με την αγορά εργασίας για έντεκα περιοχές του Ηνωμένου Βασιλείου. Συγκεκριμένα, προσφέρονται πληροφορίες για το Λονδίνο, την Ουαλία, τη Σκωτία, τη Βόρεια Ιρλανδία, το Yorkshire και το Humberside, το Ανατολικό Midland, το Δυτικό Midland, καθώς επίσης και για τις Νοτιοανατολικές, Νοτιοδυτικές, Βορειοανατολικές και Βορειοδυτικές περιοχές της Μεγάλης Βρετανίας.

Χρήσιμες πληροφορίες μπορεί επίσης να βρει στους ακόλουθους διαδικτυακούς τόπους:

- **<http://www.prospects.ac.uk>:** Παρέχονται πληροφορίες για τις προοπτικές των αποφοίτων Τριτοβάθμιας Εκπαίδευσης και πιο συγκεκριμένα για τις προσλήψεις των αποφοίτων ανά τομέα απασχόλησης και ανά περιοχή.
 - **<http://www.i-uk.com>:** Αποτελεί μία πύλη πληροφόρησης για τις επιχειρήσεις, τον τουρισμό, την εκπαίδευση και την είσοδο στο Ηνωμένο Βασίλειο. Παρέχονται πληροφορίες για την οικονομία, το εμπόριο, τις επενδύσεις, τις επιχειρήσεις
- του Ηνωμένου Βασιλείου, καθώς επίσης οικονομικές αναλύσεις, στατιστικά στοιχεία και έρευνες.
- **<http://www.eurofound.europa.eu>:** Η ιστοσελίδα του Ευρωπαϊκού Παρατηρητηρίου Βιομηχανικών Σχέσεων παρέχει στοιχεία και αναλύσεις για τις εργασιακές σχέσεις και την απασχόληση στην Ευρώπη κατά χώρα, τομέα απασχόλησης και ημερομηνία. Επιπρόσθετα, παρέχονται συγκριτικές πληροφορίες για τα κράτη-μέλη.
 - **<http://www.hm-treasury.gov.uk>:** Στην ιστοσελίδα του Υπουργείου Οικονομικών του Ηνωμένου Βασιλείου παρέχονται πληροφορίες σχετικά με την οικονομία του Ηνωμένου Βασιλείου.
 - **<http://www.oecd.org>,** Στην ιστοσελίδα του Οργανισμού Οικονομικής Συνεργασίας και Ανάπτυξης παρέχονται στοιχεία για την οικονομία και την απασχόληση κατά χώρα. Πιο συγκεκριμένα, μπορεί κάποιος να αναζητήσει δημοσιεύσεις, εκθέσεις, οδηγούς, στατιστικά στοιχεία και έρευνες σχετικά με την απασχόληση και την αγορά εργασίας στο Ηνωμένο Βασίλειο.

Πηγές:

1. <http://europa.eu.int/citizensrights>: Η ιστοσελίδα της Ευρωπαϊκής Ένωσης “Διάλογος με τους Πολίτες” παρέχει λεπτομερείς πρακτικές πληροφορίες σχετικά με τα δικαιώματα και τις ευκαιρίες στην Ευρωπαϊκή Ένωση και την εσωτερική αγορά, καθώς επίσης συμβουλές σχετικά με την άσκηση των δικαιωμάτων των πολιτών στην πράξη. Παραδείγματος χάρη, παρέχει πληροφορίες σχετικά με τη διαμονή, με την εργασία και με τις σπουδές σε κάποια άλλη χώρα της Ευρωπαϊκής Ένωσης
2. <http://europa.eu.int/eures/>: Το EURES - Ευρωπαϊκή πύλη για την επαγγελματική κινητικότητα παρέχει πληροφορίες σχετικά με θέσεις εργασίας στην Ευρώπη. Παρέχονται υπηρεσίες ενημέρωσης, παροχής συμβουλών και πρόσληψης/τοποθέτησης (αντιστοίχισης προσφοράς και ζήτησης εργασίας) από εξειδικευμένους Συμβούλους (Σύμβουλοι Eures) σε κάθε πολίτη της Ευρωπαϊκής Ένωσης που επιθυμεί να επωφεληθεί από την αρχή της ελεύθερης κυκλοφορίας των προσώπων
3. <http://www.ind.homeoffice.gov.uk>: Δ/ση Μετανάστευσης και Υπηκοότητας του Υπουργείου Εσωτερικών του Ηνωμένου Βασιλείου
4. <http://www.workingintheuk.gov.uk>: Ιστοσελίδα του Υπουργείου Εσωτερικών όπου παρέχονται πληροφορίες για την εργασία στο Ηνωμένο Βασίλειο.
5. <http://www.ukvisas.gov.uk>: Πληροφορίες για τις διαδικασίες εισόδου στο Ηνωμένο Βασίλειο
6. <http://www.ukcosa.org.uk>: Η ιστοσελίδα του Συμβουλίου για τη Διεθνή Εκπαίδευση - Council for International Education- παρέχει πληροφορίες και συμβουλές για αλλοδαπούς φοιτητές που σπουδάζουν στο Ηνωμένο Βασίλειο

Άλλες χρήσιμες ιστοσελίδες:

- <http://www.homeoffice.gov.uk>: Υπουργείο Εσωτερικών
- <http://www.fco.gov.uk>: Υπουργείο Εξωτερικών
- <http://www.dwp.gov.uk> : Υπουργείο Εργασίας
- <http://www.british-embassy.gr>: Βρετανική Πρεσβεία
- <http://www.i-uk.com>: Οδηγός του Ηνωμένου Βασιλείου σε θέματα εργασίας, σπουδών και αναψυχής
- <http://www.informationcommissioner.gov.uk>: Ιστοσελίδα για την προώθηση επίσημης πληροφόρησης

- [http://www.fco.gov.uk/servlet /Front?pagename=OpenMarket/Xcelerate/ShowPage&c=Page&cid=1007029395231&a=Collection&aid=10136185152](http://www.fco.gov.uk/servlet/ Front?pagename=OpenMarket/Xcelerate/ShowPage&c=Page&cid=1007029395231&a=Collection&aid=10136185152) 51 Ιστοσελίδα του Υπουργείου Εξωτερικών με Παραρτήματα Βρετανικών Πρεσβειών και Προξενείων στην Ελλάδα
- [http://www.inlandrevenue.gov .uk/nic](http://www.inlandrevenue.gov.uk/nic): Εθνικό Γραφείο Κοινωνικής Ασφάλισης
- <http://www.eto.org.uk/etd>: Ευρωπαϊκό Δίκτυο Τηλεργασίας
- [http://www.workingfromhome.co. uk/](http://www.workingfromhome.co.uk/): Ιστοσελίδα για την ανάπτυξη ευέλικτων μορφών εργασίας
- <http://www.chamberonline.co.uk>: Εθνικό Δίκτυο Εμπορικών Επιμελητηρίων
- <http://www.londonchamber.co.uk>: Εμπορικό και Βιομηχανικό Επιμελητήριο Λονδίνου
- <http://www.gftu.org.uk>: Ομοσπονδία εργατικών ενώσεων
- http://www.tuc.org.uk/tuc/unions _main.cfm: Ηλεκτρονικές δ/νσεις εργατικών ενώσεων
- <http://www.eiro.eurofound.ie>: Ευρωπαϊκό Παρατηρητήριο Βιομηχανικών Σχέσεων
- <http://www.prospects.ac.uk>: Ιστοσελίδα για τις προοπτικές των αποφοίτων ανώτερης εκπαίδευσης

ΔΙΑΜΟΝΗ - ΟΡΟΙ ΔΙΑΒΙΩΣΗΣ

Οι Έλληνες, ως μέλη της Ευρωπαϊκής Ένωσης, δεν χρειάζεται να κατέχουν άδεια εισόδου προκειμένου να σπουδάσουν ή ακόμα και να εργαστούν στο Ηνωμένο Βασίλειο. Το συγκεκριμένο "δικαίωμα διαμονής" ισχύει επίσης για τον/τη σύντροφο ή τα προστατευόμενα μέλη του σπουδαστή.

Οι Έλληνες σπουδαστές θα πρέπει να έχουν υπόψη ότι η εγκατάστασή τους στο Ηνωμένο Βασίλειο θα είναι ευκολότερη, αν κανονίσουν τα ακόλουθα πριν την αναχώρησή τους:

1. Αγορά συναλλάγματος (στερλίνες και ταξιδιωτικές επιταγές), για την κάλυψη εξόδων των πρώτων εβδομάδων στη χώρα. Καθώς είναι επικίνδυνη η μεταφορά μεγάλου πο-

σού χρημάτων, υπάρχει η δυνατότητα να σταλούν τα χρήματα μέσω τραπεζής ή εμβάσματος. Παράλληλα θα πρέπει να ζητηθούν πληροφορίες και συμβουλές από μία ελληνική τράπεζα και συμπληρωματικά μια συστατική επιστολή, που θα βοηθήσει να ανοιχτεί λογαριασμός σε αγγλική τράπεζα.

2. Κράτηση σε δωμάτιο φοιτητικής εστίας ή σε ιδιωτική στέγη. Αν δεν είναι δυνατόν να κανονιστεί η διαμονή σε πανεπιστημιακή / κολεγιακή στέγη ή σε ιδιωτική κατοικία, θα πρέπει να γίνει οπωσδήποτε κράτηση σε προσωρινή στέγη μέχρις ότου βρεθεί κάτι πιο μόνιμο.

Περισσότερες πληροφορίες για κράτηση σε προσωρινό κατάλυμα:

- Υπηρεσία Κράτησης Ξενοδοχείων του Βρετανικού Συμβουλίου (British Council Hotel Reservation Service), tel: 0800 783 6695 για δωρεάν κλήσεις στο Ηνωμένο Βασίλειο όλο το 24ωρο, +44 (0)20 7828 1506 από εξωτερικό, fax: +44 (0)20 7828 2881, email :hostels@britishcouncil.org
- Visit Britain, Thames Tower, Black's Road, London W6 9EL, tel: +44 (0)20 8846 9000, fax: +44 (0)20 8563 0302, www.visitbritain.com
- Visit Scotland, 23 Ravelston Terrace, Edinburgh EH4 3EV, tel: +44 (0)131 332 2433, fax: +44 (0)1506 832 111, www.visitscotland.com
- Wales Tourist Board, Brunel House, 2 Fitzalan Road, Cardiff CF24 OUY, tel: +44 (0)29 2049 9909, fax: +44 (0)29 2048 5031, www.visitwales.com



- Northern Ireland Tourist Board, St Anne's Court, 59 North Street, Belfast, BT1 1NB, tel: +44 (0)28 9023 1221, fax: +44 (0)28 9024 0960 www.discovernorthernireland.com
- Visit London, 5th Floor, 1 Warwick Row, London SW1E 5ER, tel: +44 (0)20 7932 2000, +44 (0)906 866 3344, fax: +44 (0)20 7932 0222, www.visitlondon.com

Ωράριο λειτουργίας καταστημάτων στο Ηνωμένο Βασίλειο:

- Τα καταστήματα είναι ανοικτά από τις 9.30/10.00 μέχρι τις 17.00.
- Τα supermarkets είναι συνήθως ανοικτά στις μεγάλες πόλεις όλο το 24ωρο και σε μερικά χωριά κλείνουν στις 17.00.
- Τα εστιατόρια ανοίγουν το απόγευμα από τις 18.00 και κλείνουν περίπου στις 23.00/24.00.
- Οι τράπεζες λειτουργούν από τις 9.30 μέχρι τις 16.30, από Δευτέρα έως Παρασκευή, και μερικές λειτουργούν και το Σάββατο από τις 9.30 μέχρι τις 12.30.
- Στις παμπ οι τελευταίες παραγγελίες δίνονται μέχρι τις 23.00.
- Τα κλαμπ λειτουργούν περίπου μέχρι τις 02.00/04.00.

1. Κόστος διαβίωσης

Το κόστος διαβίωσης στο Ηνωμένο Βασίλειο δεν θεωρείται ιδιαίτερα υψηλό σε σχέση με άλλες χώρες της Ευρωπαϊκής Ένωσης. Επίσης, η διάρκεια πολλών βρετανικών πτυχιακών προγραμμάτων είναι τρία χρόνια και των μεταπτυχιακών ένα έτος, σε αντίθεση με άλλες χώρες του εξωτερικού που η διάρκειά τους είναι μεγαλύτερη, γεγο-

νός που συμβάλλει στη συνολική δαπάνη μικρότερου ποσού χρημάτων.

Όσον αφορά στις περιοχές του Ηνωμένου Βασιλείου, οι τιμές για τη διαμονή και γενικότερα τα έξοδα διαβίωσης μπορεί να διαφέρουν. Το Λονδίνο για παράδειγμα θεωρείται ακριβότερη πόλη σε σύγκριση με άλλες περιοχές, αλλά υπάρχει η δυνατότητα οι σπουδαστές να έχουν ειδικές μειώσεις τιμών σε πολλά καταστήματα, κέντρα ψυχαγωγίας και στις μετακινήσεις τους με τα Μέσα Μαζικής Μεταφοράς. Πολλές από αυτές τις εκπτώσεις είναι συνδεδεμένες με την Εθνική Ένωση Σπουδαστών (NUS= National Union of Students), έναν οργανισμό που αντιπροσωπεύει τα συμφέροντα όλων των σπουδαστών στο Ηνωμένο Βασίλειο.

Πιο συγκεκριμένα, ένας σπουδαστής θα ξοδεύει περίπου 600 € - 1000 € το μήνα.



Τα βασικότερα έξοδά του θα είναι τα εξής:

- Ενοίκιο: Το μέσο κόστος ανέρχεται γύρω στα 240 € - 400 € το μήνα
- Λογαριασμοί (π.χ. ηλεκτρικό, θέρμανση, τηλέφωνο) συνολικού κόστους 80 € - 100 € περίπου το μήνα
- Καθημερινή μετακίνηση
- Διατροφή: Το μέσο κόστος είναι περίπου 100 € - 150 € το μήνα
- Βιβλία: Το κόστος ανέρχεται γύρω στα 180 € το χρόνο

Περισσότερες πληροφορίες για την Εθνική Ένωση Σπουδαστών:

- National Union of Students:
www.nusonline.co.uk

2. Στέγαση

Όπως προαναφέρθηκε, είναι σημαντικό να κανονιστεί η διαμονή πριν την άφιξη στο Ηνωμένο Βασίλειο, καθώς παρουσιάζονται ελλείψεις σε κάποιες περιοχές όπως το Λονδίνο, και υπάρχουν διάφοροι τύποι διαμονής. Η κράτηση στέγης μπορεί να επιτευχθεί μέσω του γραφείου ευρέσεως στέγης στο εκπαιδευτικό ίδρυμα (accommodation office). Δεν είναι τυχαίο ότι περισσότεροι από τους μισούς ξένους σπουδαστές κανονίζουν τη διαμονή τους μέσω των εκπαιδευτικών ιδρυμάτων, καθώς αυτός είναι και ο πιο εύκολος τρόπος. Οι τύποι διαμονής είναι οι παρακάτω:

Διαμονή σε πανεπιστήμια ή κολέγια

Ο συγκεκριμένος τύπος διαμονής αποτελεί ιδανική λύση για τους Έλληνες σπουδαστές, καθώς μπορεί να κανονιστεί εύκολα από την Ελλάδα, βρίσκεται κοντά στις εγκαταστάσεις των εκπαιδευτικών ιδρυμάτων και δίνει τη δυνατότητα γνωριμίας και κοινωνικής επαφής με άλλους σπουδαστές. Εφόσον έχει κατοχυρωθεί η σπουδαστική θέση, το πανεπιστήμιο ή το κολέγιο αναλαμβάνει τη διαδικασία κράτησης, αποστέλλοντας αίτηση συνοδευόμενη με πληροφορίες, την οποία θα πρέπει να συμπληρώσει ο ενδιαφερόμενος και να τη στείλει στο γραφείο ευρέσεως στέγης πριν τη λήξη της προθεσμίας. Το γραφείο με τη σειρά του αποστέλλει επιβεβαίωση της κράτησης. Σημειώνουμε ότι για την εξασφάλιση καταλύματος ίσως ζητηθεί προκαταβολή.

Η διαμονή σε πανεπιστήμιο ή κολέγιο μπορεί να είναι τριών ειδών:



α) Διαμονή σε φοιτητικές εστίες: Μπορεί να είναι μεικτές ή χωρισμένες σε θηλέων και αρρένων. Ο χώρος διαμονής στη φοιτητική στέγη είναι ένα υπνοδωμάτιο μελέτης που περιλαμβάνει κρεβάτι, κλινοστρωμνή, χώρο αποθήκευσης για τα ρούχα, γραφείο και μερικά ράφια για τα βιβλία. Εκτός του γεγονότος ότι στο δωμάτιο μπορεί να διαμένουν δύο άτομα, συνήθως το μπάνιο και το τηλέφωνο είναι κοινής χρήσης. Επίσης, σε περίπτωση αλλαγής κατοικίας, ίσως υπάρχει η δέσμευση πληρωμής ενοικίου της φοιτητικής στέγης για όλο το ακαδημαϊκό έτος. Τέλος, ο σπουδαστής, σε περίπτωση που δεν επιστρέψει στην πατρίδα του κατά τη διάρκεια των διακοπών, θα πρέπει να λάβει υπόψη του την πιθανότητα να μετακομίσει, επειδή κάποιες φοιτητικές στέγες παραμένουν κλειστές το συγκεκριμένο διάστημα. Το γραφείο ευρέσεως στέγης αναλαμβάνει να προτείνει εναλλακτική διαμονή γι' αυτή την περίοδο, όπως την προσωρινή παραμονή σε αγγλική οικογένεια, που αποτελεί μία καλή επιλογή.

β) Διαμονή σε σπίτια για ομάδες σπουδαστών: Είναι συνήθως περιορισμένα σε αριθμό και γι' αυτό κρατείται αυστηρή σειρά προτεραιότητας.

γ) Διαμονή σε διαμερίσματα που προορίζονται για παντρεμένους σπουδαστές ή σπουδαστές με οικογένεια: Ο αριθμός τους είναι επίσης περιορισμένος και κρατείται σειρά προτεραιότητας.

Περισσότερες πληροφορίες για παραμονή σε αγγλική οικογένεια:

- Experiment in International Living, 287 Worcester Road, Malvern,



Worcestershire WR14 1AB,
tel: +44 (0)1684 562577

- HOST, 1, Ardleigh Road, London N1 4HS, tel: +44 (0)2072543039, fax: 020779231606, email : info@hostuk.org, www.hostuk.org

Ιδιωτική διαμονή

Οι κατοικίες αυτού του τύπου διαμονής μπορεί να ανήκουν σε οργανισμούς, ιδιωτικές εταιρίες ή άτομα. Η αναζήτηση για διαμονή σε ιδιωτική κατοικία μπορεί να γίνει με τους εξής τρόπους:

- Χρήση του Internet.
- Πληροφορίες από φίλους ή συγγενείς που διαμένουν στο Ηνωμένο Βασίλειο.
- Διάθεση από το γραφείο ευρέσεως στέγης που βρίσκεται στο πανεπιστήμιο ή το κολέγιο πληροφοριών, συμβουλών και καταλόγων με ιδιωτικές κατοικίες της γύρω περιοχής.
- Αναζήτηση με τη βοήθεια του τοπικού πρακτορείου ευρέσεως στέγης στο Ηνωμένο Βασίλειο.
- Πληροφορίες και συμβουλές που παρέχονται από τη Βρετανική Πρεσβεία στην Ελλάδα.
- Αναζήτηση μέσω αγγελιών σε τοπι-

κές εφημερίδες, σε βιτρίνες καταστημάτων και σε πίνακες ανακοινώσεων, όταν ο σπουδαστής έχει ήδη φτάσει στο Ηνωμένο Βασίλειο, ή βάζοντας ο ίδιος αγγελία, αναφέροντας τον τύπο στέγης που προτιμά και το ποσό χρημάτων που μπορεί να διαθέσει.

- Επικοινωνώντας με ένα μεσιτικό γραφείο σε περιοχή του Ηνωμένου Βασιλείου.

Οι ιδιωτικές κατοικίες ποικίλλουν σε μέγεθος και ποιότητα γι' αυτό ο ενδιαφερόμενος θα πρέπει να δει τη στέγη πριν την ενοικιάσή της, γεγονός που καθιστά δυσκολότερη την εξασφάλισή της από την Ελλάδα. Η ιδιωτική διαμονή μπορεί να είναι:

α) Σπουδαστικοί ξενώνες: Οι ξενώνες ανήκουν συνήθως σε φιλανθρωπικούς οργανισμούς και επιλέγονται ως προσωρινά καταλύματα πριν την εύρεση μόνιμης κατοικίας, λόγω των χαμηλών προδιαγραφών των δωματίων. Κάποιοι διαθέτουν δωμάτια για παντρεμένους σπουδαστές, παρέχουν γεύματα ή εναλλακτικά πρόσβαση στην κουζίνα. Προκειμένου να κρατηθεί δωμάτιο σε σπουδαστικό ξενώνα θα πρέπει να γίνει απευθείας αίτηση στον ξενώνα και να πληρωθεί άμεσα προκαταβολή, λόγω ύπαρξης μεγάλων λιστών αναμονής σε ορισμένους από αυτούς.

β) Επιπλωμένα δωμάτια: Τα συγκεκριμένα δωμάτια ανήκουν σε ιδιώτες. Εκτός του δωματίου, ο οικοδεσπότης μπορεί να παρέχει γεύματα ή εναλλακτικά να παραχωρεί την κουζίνα και υπάρχει περίπτωση το μπάνιο να είναι κοινό. Αρκετοί σπουδαστές επιλέγουν αυτόν τον τύπο ιδιωτικής διαμονής καθώς δίνεται η ευκαιρία δημιουργίας διαφορετικής κοινωνικής επαφής από



αυτής με τους συμφοιτητές. Σε αυτή την περίπτωση όμως υπάρχει η ανάγκη αναπροσαρμογής του σπουδαστή στον τρόπο ζωής του σπιτονοικοκύρη.

γ) Δωμάτιο όπου ζεις και κοιμάσαι (bedsit): Η λέξη "bedsit" συνδυάζει την έννοια του υπνοδωματίου (bedroom) και του καθιστικού (sitting room). Μερικές μεγάλες κατοικίες αποτελούνται εξολοκλήρου από "bedsits" ή άλλα βρίσκονται στο σπίτι κάποιου ιδιώτη. Τα δωμάτια αυτά περιλαμβάνουν ευκολίες διαβίωσης, ύπνου και μερικές φορές παρέχουν απλές συσκευές (ψυγείο, φούρνο) για τη δυνατότητα μαγειρέματος. Σε αντίθετη περίπτωση, παραχωρείται η κουζίνα της κατοικίας, η οποία συνεπώς θα είναι κοινή, όπως επίσης το μπάνιο και το τηλέφωνο. Επίσης, ο σπουδαστής ίσως είναι υποχρεωμένος να μοιράζεται κάποιους λογαριασμούς, όπως το ηλεκτρικό (διαφορετικά το δωμάτιο περιλαμβάνει μετρητή ηλεκτρικού), να φροντίζει για τις πετσέτες και την κλινοστρωμνή του, καθώς και την καθαριότητα του δωματίου. Για την ενοικίαση ενός τέτοιου δωματίου υπογράφεται συνήθως συμφωνία μίσθωσης με τον σπιτονοικοκύρη. Σε σύγκριση με τα επιπλωμένα δωμάτια, τα συγκεκριμένα δωμάτια διαθέτουν περισσότερες ευκολίες, αλλά κάποιοι βρίσκουν αυτό τον τύπο διαμονής μοναχικό, καθώς υπάρχουν μικρότερες δυνατότητες κοινωνικής επαφής.

δ) Διαμερίσματα και σπίτια: Πρόκειται για αυτοτελή επιπλωμένα διαμερίσματα ή κατοικίες. Η συγκεκριμένη επιλογή στέγασης είναι ιδιαίτερα δημοφιλής σε ομάδες δύο ή περισσότερων σπουδαστών που είναι διατεθειμένοι να μοιράζονται το κόστος διαμονής. Για την ενοικίασή τους υπογράφεται συμ-

φωνία μίσθωσης και οι σπουδαστές είναι υποχρεωμένοι να δώσουν προκαταβολή, να πληρώνουν λογαριασμούς θέρμανσης, ηλεκτρικού και τηλεφώνου, να καθαρίζουν το διαμέρισμά τους ή την κατοικία και να διαθέτουν τις πετσέτες και την κλινοστρωμνή τους. Επίσης σε αυτόν τον τύπο διαμονής, οι περισσότεροι σπουδαστές προτιμούν να μοιράζονται τα έξοδα φαγητού. Τα διαμερίσματα ή τα σπίτια μπορεί να αποδειχτούν οικονομικότερα σε σχέση με άλλους τύπους στέγασης, καθώς οι ένοικοι μοιράζονται τα έξοδα και δίνουν τη δυνατότητα μεγαλύτερης ανεξαρτησίας. Θα πρέπει όμως ο σπουδαστής να επιλέξει προσεκτικά την ομάδα που θα συμβιώνει και να είναι σίγουρος ότι το διαμέρισμα ή η κατοικία θα βρίσκεται σχετικά κοντά στις εγκαταστάσεις του πανεπιστημίου ή του κολεγίου, προκειμένου να είναι εύκολη η μετακίνησή του.



ε) Ξενώνες νεότητας: Οι Ξενώνες νεότητας χρησιμοποιούνται συνήθως από τουρίστες με μικρό εισόδημα, λόγω του χαμηλού τους κόστους και επιλέγονται ως προσωρινά καταλύματα πριν την εύρεση μόνιμης κατοικίας. Υπάρχει η περίπτωση ο σπουδαστής να διαμένει στο δωμάτιο με ένα ακόμα άτομο και σίγουρα θα πρέπει να χρησιμοποιεί κοινό μπάνιο. Σε μερικούς Ξενώνες παρέχονται τα γεύματα ή διαφορετικά πρόσβαση σε κουζίνα. Επιπρόσθετα, είναι σημαντικό να αναφέρουμε ότι πολλοί Ξενώνες κλείνουν κατά τη διάρκεια της ημέρας, γι' αυτό ο σπουδαστής θα πρέπει να φύγει από τον Ξενώνα συγκεκριμένη ώρα το πρωί και να επιστρέψει αργά το απόγευμα ή νωρίς το βράδυ. Τέλος, η διαμονή αυτού του τύπου περιορίζει την αυτονομία του σπουδαστή και τη δυνατότητα μελέτης, καθώς τα δωμάτια είναι μικρά και συχνά δεν υπάρχει ησυχία.

Περισσότερες πληροφορίες για κράτηση δωματίου σε σπουδαστικό Ξενώνα:

- British Council: [www.britishcouncil.org/education/resource/infosheets:Studying and Living in the United Kingdom / British Council](http://www.britishcouncil.org/education/resource/infosheets:Studying_and_Living_in_the_United_Kingdom/)

Περισσότερες πληροφορίες για κράτηση δωματίου σε Ξενώνα νεότητας:

- Ένωση Ξενώνων Νεότητας (Youth Hostels Association) (YHA), Trevelyan House, Dimple Road, Matlock, Derbyshire DE4 3H, tel: +44 (0)1629 592600, fax: +44 (0)1629 592702, www.yha.org.uk



3. Υγεία

Οι Έλληνες σπουδαστές που θα παραμείνουν στη χώρα για τουλάχιστον έξι μήνες μπορούν να έχουν, αυτοί και η οικογένειά τους, δωρεάν ιατρική περίθαλψη, η οποία παρέχεται μέσω του Εθνικού Φορέα Υγείας (NHS = National Health Service). Το σύστημα περίθαλψης του Ηνωμένου Βασιλείου περιλαμβάνει μειωμένες τιμές στα φάρμακα, οδοντιατρική κάλυψη, οφθαλμολογικές εξετάσεις και ειδικές υπηρεσίες για γυναίκες και άτομα με ειδικές ανάγκες.

Αναλυτικότερα, ο σπουδαστής θα πρέπει να δηλώσει έναν τοπικό παθολόγο, προκειμένου να συμπεριληφθεί στον Εθνικό Φορέα Υγείας (NHS), μόλις φτάσει στον προορισμό του και βρει

μόνιμη κατοικία. Η εγγραφή σε παθολόγο της περιοχής μπορεί να γίνει στο κέντρο υγείας του πανεπιστημίου ή του κολεγίου. Σε περίπτωση που το εκπαιδευτικό ίδρυμα δεν έχει κέντρο υγείας, παρέχονται κατάλογοι με παθολόγους της περιοχής από τη δημόσια Βιβλιοθήκη της περιοχής ή διαφορετικά ο σπουδαστής μπορεί να επιλέξει γιατρό επικοινωνώντας απευθείας με τον Εθνικό Φορέα Υγείας (NHS).

Περισσότερες πληροφορίες για εγγραφή στον Εθνικό Φορέα Υγείας (NHS) και επιλογή παθολόγου:

- Κατάλογος με παθολόγους στην ιστοσελίδα του NHS: www.nhsdirect.nhs.uk, ή απευθείας κλήση στο 0845 4647

Πηγές:

1. <http://www.educationuk.org>: Ιστοσελίδα με πληροφορίες για την εκπαίδευση στο Ηνωμένο Βασίλειο του Βρετανικού Συμβουλίου
2. <http://www.britishcouncil.org>: Ιστοσελίδα με πληροφορίες για τις σπουδές και τη ζωή στο Ηνωμένο Βασίλειο
3. <http://www.nhs.uk>: Ιστοσελίδα του Εθνικού Φορέα Υγείας (NHS) του Ηνωμένου Βασιλείου
4. <http://www.ukcosa.org.uk>: Η ιστοσελίδα του Συμβουλίου για τη Διεθνή Εκπαίδευση - Council for International Education- παρέχει πληροφορίες και συμβουλές για αλλοδαπούς φοιτητές που σπουδάζουν στο Ηνωμένο Βασίλειο
5. <http://uk.internationalstudent.com>: Ιστοσελίδα με πληροφορίες για αλλοδαπούς σχετικά με τις σπουδές στο Ηνωμένο Βασίλειο.

designed by *Artmade*[®]





Παρασίου 1 & Αχαρνών 99, Τ.Κ. 104 40 Αθήνα
Τηλ. 210 8233669 **Fax: 210 8233772**
e-mail: info@ekep.gr **url: <http://www.ekep.gr>**